



**UNIVERSIDAD DE QUINTANA ROO**

---

**División de Ciencias Sociales y Económico  
Administrativas**

Reflejos de una identidad: “*chilangos*” en la  
colonia FOVISSSTE IV ETAPA en Chetumal  
Quintana Roo.

**TRABAJO MONOGRAFICO**  
Para obtener el Grado de  
*Licenciado en Antropología Social*

**PRESENTA**

Oscar Guillermo Rodríguez Canto

*Chetumal, Quintana Roo, 2009*

# UNIVERSIDAD DE QUINTANA ROO



Trabajo monográfico elaborado bajo la supervisión del comité de asesoría y aprobada como requisito parcial para obtener el grado de

## LICENCIADO EN ANTROPOLOGIA SOCIAL

COMITÉ

ASESOR \_\_\_\_\_

**Arqueólogo: Guillermo Velázquez Ramírez**

ASESOR \_\_\_\_\_

**MC: Manuel Buenrostro Alba**

ASESOR \_\_\_\_\_

**MC: Ever Canul Góngora**

**Chetumal, Quintana Roo, 2009**

## MIS AGRADECIMIENTOS DE LA MONOGRAFIA... (Como lo prometí)

Son tantas personas a las cuales debo parte de este triunfo, de lograr alcanzar mi culminación licenciatura, la cual es el anhelo de todos los que así lo deseamos.

Definitivamente le agradezco a Dios, a mis hermanos Eduard José, Sergio Arturo, Martha Georgina mi padre José del Pilar y a mi madre Martha Aide, a mi esposa Marianiza serás siempre mi inspiración para alcanzar mis metas, por enseñarme que todo esfuerzo es al final recompensa, este triunfo también es tuyo por darme la estabilidad emocional, económica, sentimental; para poder llegar hasta este logro, que definitivamente no hubiese podido ser realidad sin ustedes. GRACIAS por darme la posibilidad de que de mi boca salga esa palabra...FAMILIA, GRACIAS.

A todos mis amigos pasados y presentes; pasados por ayudarme a crecer y madurar como persona; y presentes por estar siempre conmigo apoyándose en todo las circunstancias posibles, también son parte de esta alegría, LOS RECUERDO.

A Ant. Tania Martínez, Ant. José Luis Moreno, Ant. Marco Núñez y Lcc. Ibrahim Alor mis colegas antropólogos y mi amigo. Gracias por su apoyo durante este agradable y difícil periodo académico, por ser mis amigos, y por seguir soportándome y siendo parte de mi vida, GRACIAS.

A mis maestros que me acompañaron, durante ese largo camino que fue licenciatura; que no solo fueron maestro, sino también amigos y hasta psicólogos. Por su paciencia, dedicación en el arte de la enseñanza Gracias.

Este es MI SUEÑO, que ahora es una realidad, la suma y la culminación de un cúmulo de esfuerzos que ha valido la pena. Por que con esto me demuestro que puedo lograr todo lo que me proponga y que el único limite es la falta de imaginación.

Y a todos aquellos, que han quedado en los recintos más escondidos de mi memoria, pero que fueron participes en cincelar a este trabajo, Oscar Guillermo Rodríguez Canto, GRACIAS.

<b>INTRODUCCIÓN</b>	<b>1</b>
<b>CAPITULO I</b>	
<b>1.1 LOCALIZACIÓN</b>	<b>3</b>
<b>1.1.1 MEDIO FÍSICO Y GEOGRÁFICO</b>	<b>3</b>
<b>1.2 HIDROGRAFÍA</b>	<b>4</b>
<b>1.2.1 CLIMA</b>	<b>5</b>
<b>1.2.2 OROGRAFÍA</b>	<b>5</b>
<b>1.2.3 CLASIFICACIÓN Y USO DEL SUELO</b>	<b>5</b>
<b>1.3 FLORA Y FAUNA</b>	<b>6</b>
<b>1.4 MEDIOS DE COMUNICACIÓN</b>	<b>6</b>
<b>1.4.1 VÍAS DE COMUNICACIÓN</b>	<b>7</b>
<b>CAPITULO II</b>	
<b>2.1 HISTORIA</b>	<b>8</b>
<b>2.2 FUNDACIÓN DE PAYO OBISPO</b>	<b>9</b>
<b>2.3 CRONOLOGÍA</b>	<b>12</b>
<b>CAPITULO III</b>	
<b>3.1 ACTIVIDAD ECONÓMICA</b>	<b>13</b>
<b>3.1.1 AGRICULTURA Y GANADERÍA</b>	<b>13</b>
<b>3.1.2 FORESTAL</b>	<b>14</b>
<b>3.1.3 PESCA</b>	<b>15</b>
<b>3.2 INDUSTRIA</b>	<b>15</b>
<b>3.2.1 TURISMO</b>	<b>15</b>
<b>3.2.2 COMERCIO</b>	<b>16</b>
<b>3.3 SERVICIOS</b>	<b>16</b>

<b>3.4 ATRACCIONES</b>	<b>16</b>
<b>3.4.1 ZONAS ARQUEOLÓGICAS Y AREAS RECREATIVAS</b>	<b>16</b>
<b>3.4.2 MUSEOS</b>	<b>17</b>
<b>3.4.3 CENTROS TURÍSTICOS</b>	<b>18</b>
<b>3.5 INFRAESTRUCTURA</b>	<b>19</b>
<b>3.5.1 EDUCACIÓN</b>	<b>19</b>
<b>3.5.2 SALUD</b>	<b>19</b>
<b>3.5.3 ABASTO</b>	<b>19</b>
<b>3.5.4 DEPORTE</b>	<b>20</b>
<b>3.6 GOBIERNO</b>	<b>20</b>
<b>3.6.1 ORGANIZACIÓN GENERAL DEL PODER EJECUTIVO</b>	<b>21</b>
<b>3.6.2 PRINCIPALES LOCALIDADES</b>	<b>22</b>
<b>CAPITULO IV</b>	
<b>4.1 COSTUMBRES Y TRADICIONES</b>	<b>25</b>
<b>4.1.1 FIESTAS, DANZAS Y TRADICIONES</b>	<b>25</b>
<b>4.1.2 MÚSICA</b>	<b>26</b>
<b>4.1.3 ARTESANÍAS</b>	<b>26</b>
<b>4.1.4 GASTRONOMÍA</b>	<b>26</b>
<b>CAPITULO V</b>	
<b>5.1 ANTECEDENTES DE LA CONFORMACION DE LAS COLONIAS EN LA CIUDAD DE CHETUMAL</b>	<b>27</b>
<b>5.2 LA MIGRACIÓN: UNA CUESTIÓN FUNDAMENTAL PARA ENTENDER LAS IDENTIDADES</b>	<b>30</b>
<b>5.2.1 EL CONCEPTO DE IDENTIDAD</b>	<b>31</b>
<b>5.2.2 CULTURA E IDENTIDAD</b>	<b>39</b>
<b>5.2.3 ¿QUE ES LA IDENTIDAD?</b>	<b>41</b>
<b>5.2.4 LA IDENTIDAD EMPIEZA Y TERMINA EN FAMILIA</b>	<b>43</b>

<b>5.3 FACTORES DE MIGRACIÓN</b>	<b>45</b>
<b>CAPITULO VI</b>	
<b>6.1 EN BUSCA DE LA IDENTIDAD</b>	<b>50</b>
<b>6.2 LA TIERRA UN PROBLEMA DE EMIGRACIÓN</b>	<b>53</b>
<b>CAPITULO VII</b>	
<b>7.1 ¿QUIÉN ES CHILANGO?</b>	<b>54</b>
<b>CAPITULO VIII</b>	
<b>8.1 RESULTADOS</b>	<b>56</b>
<b>8.2 COSTUMBRES DE LA COMUNIDAD CHILANGA EN CHETUMAL</b>	<b>56</b>
<b>8.3 CONCLUSION</b>	<b>58</b>
<b>ANEXOS</b>	
<b>HISTORIAS DE VIDA</b>	
<b>GLOSARIO</b>	
<b>MAPA DE QUINTANA ROO</b>	
<b>MAPA DEL MUNICIPIO DE OTHON P. BLANCO</b>	
<b>MAPA DE LA COLONIA FOVISSSTE IV ETAPA</b>	
<b>FOTOS DE LA COLONIA FOVISSSTE IV ETAPA</b>	
<b>BIBLIOGRAFÍA</b>	

## INTRODUCCIÓN

La ciudad de Chetumal representó para la gente de otros estados, un lugar para comenzar de nuevo acontecido en los años de 1970 a 1985, y extraído de la experiencia de un entrevistado, durante el trabajo de campo. Uno de los grupos sociales que tuvo una migración importante para el estado es la población “chilanga”, la cual proviene de la ciudad de México. Esto como consecuencia del programa de repoblamiento del sur del país y otros estados de la república denominados provincia.

Con el trabajo, demostré la existencia de una “*comunidad chilanga*” dentro de las colonias de nuestra ciudad de Chetumal. Por eso nos enfocamos en la colonia Fovissste IV etapa donde se ha identificado la existencia de una población proveniente de la ciudad de México.

Uno de mis principales objetivos fue determinar si las costumbres de esta comunidad aun son conservadas a través de sus hijos y que tanto se ha modificado al paso de los años.

Aunque esto se vio opacado durante la investigación al darnos cuenta que no solo había jóvenes que se mantenían aun algo arraigados a sus costumbres, también había otros que con el paso de los años ya tenían ciertas influencias de las costumbres locales.

No pretendo decir aquí todo el contenido de lo que investigue solo es una pequeña porción de lo que aprecie a simple vista, mas adelante explicare como se fue comprobando cada una de mis hipótesis y como también tuve que modificarlas, pues como un maestro nos menciona en una ocasión tenemos que tener en cuenta que no siempre nuestra hipótesis serán comprobable y tendríamos que modificarlas para poder explicar los hallazgos de nuestro trabajo de campo.

A continuación realizaré una descripción breve del contenido de cada uno de los capítulos de la monografía; para adentrarnos en el tema de investigación titulado: “Reflejos de una identidad: “chilangos” en la colonia FOVISSSTE IV Etapa en Chetumal Q. Roo”.

En el primer capítulo se dará una introducción de las características principales del municipio de Othón P. Blanco; como son: Localización, Medio Físico, Hidrografía, Clima, Orografía, Flora y Fauna, Medios de Comunicación y Vías de Comunicación. De esta manera conoceremos las características que conforman el municipio y nos ubicaremos en un punto en específico.

En el capítulo dos se dará a conocer sobre la historia y fundación de Payo Obispo, municipio en el cual, realicé mi investigación. La historia nos servirá para entender la conformación tanto de la ciudad como del municipio y de esta manera ampliar el panorama que caracteriza la migración en un ciudad fronteriza como Chetumal; y sus efectos en el municipio y en la identidad.

En el capítulo tres abarcaré lo que respecta a: Economía, Turismo, Comercio, Servicios, Atracciones, Artesanías, Gastronomía, Infraestructura, Educación, Gobierno, y sus principales localidades. Esto nos sirvió para saber y entender cuáles son las costumbres de la gente que vive en la ciudad de Chetumal y por lo tanto cuales son las actividades a las que la gente que viene de otras ciudades como la ciudad de México, se tienen que adaptar lo cual influye en su identidad.

En el siguiente capítulo se explicará las cuestiones que hablan directamente sobre costumbres, migración, identidad, y ¿Quiénes son los Chilangos?. Estos serán los conceptos claves que conforman el cuerpo del presente trabajo, y en torno a los cuales se centra el tema.

En el último capítulo se dará a conocer cuál es la relación entre la identidad y la familia; cómo se da la búsqueda de esta identidad y el cómo la tierra es un problema de migración. Con este capítulo se entenderá como la identidad no es una cuestión fácil de definir y cuál es la importancia de entender la identidad como un proceso que está en cambio constante. También entenderemos que la tierra presenta características importantes en su posesión que lo llevan a ser un factor de migración.



# CAPITULO I

## 1.1 Localización

### 1.1.1 MEDIO FÍSICO Y GEOGRÁFICO<sup>1</sup>

El municipio de Othón P. Blanco se localiza en el sur del Estado de Quintana Roo, entre los 19° 14' y 70° 50' de latitud norte y los 87° 15' y 89° 25' de longitud oeste. Al norte colinda con los municipios de Felipe Carrillo Puerto y José María Morelos; al este limita con el Mar de las Antillas; al sur hace frontera con Belice y Guatemala, siendo el único municipio del país que posee frontera con dos países; y al oeste colinda con el estado de Campeche. En Othón P. Blanco se encuentran las mayores altitudes que existen en Quintana Roo, que son de alrededor de 300 metros. Es también el municipio más grande del estado, con una extensión de 18,760 kilómetros cuadrados, que representan el 36.9 por ciento de la superficie total de Quintana Roo. La población del municipio habita en 482 localidades, siendo las más importantes Chetumal (cabecera del municipio y capital estatal), Bacalar, Xul-há, Nuevo Álvaro Obregón, Calderitas, Ingenio Álvaro Obregón, Nicolás Bravo, Sergio Buitrón Casas, Nuevo Ucum y Limones.

---

<sup>1</sup> Enciclopedia de los Municipios de México Quintana Roo. 1999. *Centro Nacional de Desarrollo Municipal, Gobierno del Estado de Quintana Roo* [http://www.emexico.gob.mx/work/EMM\\_1/QuintanaRoo/Mpios/23004a.htm](http://www.emexico.gob.mx/work/EMM_1/QuintanaRoo/Mpios/23004a.htm)

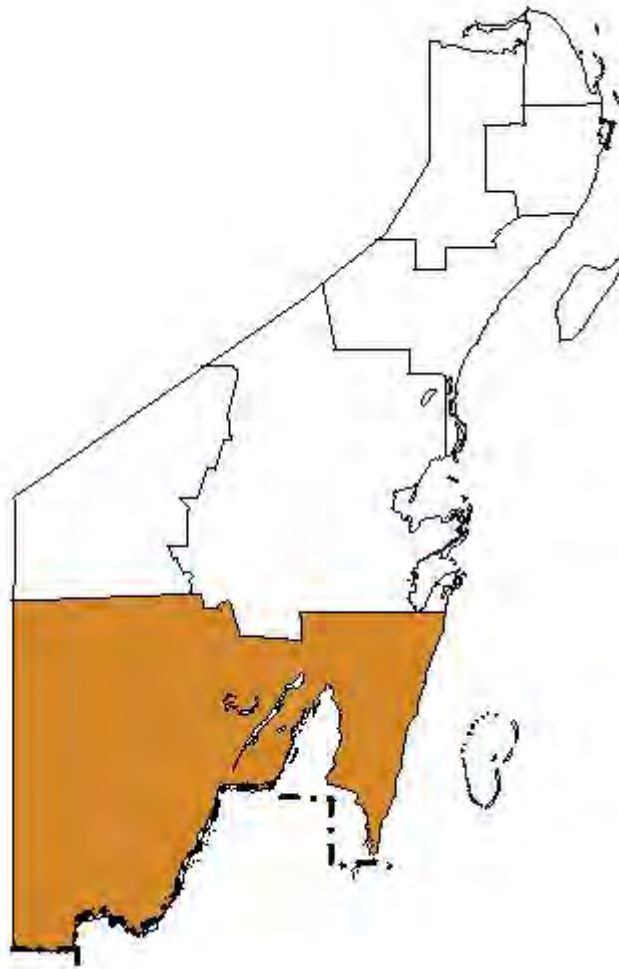

## 1.2 Hidrografía<sup>2</sup>

La roca caliza que forma el sustrato geológico del municipio impide, en gran medida, la formación de escurrimientos y cuerpos de agua superficiales, debido a que este material presenta una alta permeabilidad. Aún así, se observan dos ríos permanentes, el río Hondo, frontera con Belice, y el río Escondido. Existen buen número de escurrimientos que se pierden por infiltración; muchos de ellos culminan en terrenos deprimidos sujetos a inundación, a los que se da el nombre de aguadas. También se localizan lagunas importantes como Bacalar, San Felipe, Milagros y Guerrero, todas en las inmediaciones de Chetumal.

---

<sup>2</sup> Idem.

### **1.2.1 Clima**

En general, el clima del municipio es cálido subhúmedo con régimen de lluvias de verano, pero las variaciones que existen en las precipitaciones totales anuales en distintos puntos de la superficie municipal hacen que se presenten tres subtipos de este clima. El subtipo más húmedo se encuentra en dos zonas aisladas; en la costa y el este del municipio; y a lo largo de la frontera con Guatemala y Belice, en el extremo sur del territorio municipal. Allí la precipitación llega a los 1,500 milímetros. Existen dos pequeñas porciones del subtipo menos húmedo, en donde la precipitación anual es poco más de 1,000 milímetros. En el resto del municipio se encuentra el subtipo intermedio, que es el predominante, y cuya precipitación es de entre 1,200 y 1,300 milímetros al año. Las temperaturas medias anuales oscilan entre los 25°C y 27°C. Los vientos predominantes son los que provienen del mar de las Antillas, que llegan al continente cargados de humedad<sup>3</sup>.

### **1.2.2 Orografía**

En el extremo este del municipio destaca la Meseta Baja de Zoh-Laguna, en donde se presentan altitudes de 300 metros, que son las mayores que hay en Quintana Roo. Esta zona elevada está separada de la zona de planicie por bruscos escalones que corresponden a líneas de falla. En la zona de planicie, la más extensa del municipio, se encuentra un gran número de áreas deprimidas denominadas "bajos", en las que se forman las "aguadas"<sup>4</sup>.

### **1.2.3 Clasificación y uso del suelo**

Los terrenos calcáreos que forman el suelo del municipio pertenecen a los períodos terciario y cuaternario de la Era Cenozoica. Existen rocas tanto del terciario inferior como del terciario superior. Las rocas del cuaternario, las más jóvenes, se localizan en la costa, mientras que las rocas más antiguas, que son las del terciario inferior, se encuentran al otro extremo del municipio. Varios tipos de suelo se han desarrollado sobre estas rocas, formando un complejo mosaico. Son muy importantes los suelos de gley o akalché, según la clasificación edafológica desarrollada por los mayas.

---

<sup>3</sup> idem...

<sup>4</sup> idem...

Estos suelos son arcillosos y, como ocupan las zonas más bajas se inundan durante la época de lluvias. Son aptos para cultivos como el arroz y la caña de azúcar. También son importantes los suelos, que son los mejores desde el punto de vista agrícola. Son los segundos en abundancia en el municipio. El resto del municipio tiene suelos de tzeke, poco aptos para la agricultura por ser delgados y pedregosos, que corresponden a rendzinas y litosoles, y suelos kankab (luvisoles), que son relativamente profundos, lo que permite la práctica de una agricultura mecanizada.

### **1.3 Flora y Fauna<sup>5</sup>**

La vegetación que más superficie ocupa en el municipio es la selva mediana subperennifolia, asociación que predomina en el estado. En ésta, las especies más importantes son: El zapote, el “*yaaxnik*” y el ramón. En forma de manchones, alternándose con la selva mediana y con el “*tular*”, se presenta la selva baja subperennifolia, cuyos árboles más altos no rebasan los 10 metros de altura. Al suroeste del municipio existe una extensión notable de selva alta subperennifolia, en donde aún hay un número significativo de caobas; se encuentran además “*zapote y pucté*”, entre otras especies. Hacia la costa resaltan amplias superficies de “*tular*”, y manglar, pero en pequeña cantidad. La fauna está compuesta por una gran diversidad de especies, la mayoría de origen tropical, tales como: Serpientes y otros reptiles, tortuga, tucán, loro, pavo de monte, gaviota, jaguar, jabalí y muchas especies más.

### **1.4 Medios de comunicación**

En Othón P. Blanco se cuenta con algunos periódicos locales (1 se edita en Chetumal) y regionales, además se reciben la totalidad de los nacionales; se tienen 6 estaciones de radio y 1 repetidora, en bandas de amplitud y frecuencia modulada. El Sistema Quintanarroense de Comunicación Social comprende un canal de televisión local y una radiodifusora. También se reciben los canales de televisión nacionales, se tienen estaciones repetidoras de Televisa y Televisión Azteca y mediante el sistema de televisión por cable se tiene acceso a 35 canales nacionales y extranjeros. También está el sistema de SKY, el cual es televisión vía satélite con más de 200 canales nacionales y extranjeros.

---

<sup>5</sup> Idem.

### **1.4.1 Vías de comunicación<sup>6</sup>.**

El total de las comunidades mayores de 50 habitantes cuentan con caminos de acceso. En el municipio existen dos carreteras principales, una que enlaza con el vecino estado de Campeche y otra que atraviesa la entidad hacia el norte, la cual permite el acceso al municipio de Felipe Carrillo Puerto; de ésta existe otra más, que accede a Yucatán por una vía más corta. Otras carreteras importantes son la que corre paralela al Río Hondo hasta la frontera con Belice y la carretera Cafetal – Mahahual que comunica al litoral del Mar Caribe. Se tiene un aeropuerto internacional y 4 aeropistas, que están localizadas en diversos centros de interés turístico: Kohunlich, Xcalak, Mahahual y Pultikú. Existe una central camionera en la cabecera municipal, así como una central para autobuses que realizan el transporte al interior del municipio y con el vecino país de Belice. Existe una terminal marítima con instalaciones para el atraque de transbordadores en Chetumal y otra terminal para transbordadores en Punta Calentura, cercano a Xcalak; en El Ubero existe un muelle para recepción de cruceros vía tenders, en Xcalac y Mahahual se tienen muelles de madera para pescadores y el muelle para cruceros, el cual recibe hasta tres cruceros al día. En Banco Chinchorro una estación de apoyo para actividades de investigación y turísticas. Se dispone de servicio telefónico particular en las localidades de mayor número de habitantes, así como de telefonía celular y localizadores. Para las localidades rurales existe el servicio de telefonía por caseta. El servicio postal se presta a través de 3 Administraciones en Chetumal, Bacalar y Nicolás Bravo, 6 Sucursales, 13 Agencias y buzones en 7 localidades. El servicio telegráfico se tiene en Chetumal, Bacalar, Xcalac y Nicolás Bravo.

---

<sup>6</sup> Idem..

## CAPITULO II

### 2.1 HISTORIA

Los primeros pobladores del territorio que hoy pertenece al municipio de Othón P. Blanco fueron los mayas. Se tiene noticias de que los mayas itzáes, que penetraron en la península al decaer la civilización Clásica maya (320 a 946 d. C.), dominaron Bacalar y Chetumal hacia el año 950. Durante esa época existió la Confederación de Mayapán; tras la caída de ésta en 1194, comienza el llamado período de Mayapán, siendo la tribu de los putunes los que dominaron la región de Bacalar y Chetumal. Al arribar los conquistadores españoles al actual estado de Quintana Roo, éste se hallaba fragmentado en cuatro cacicazgos: Uaymil (cuyo punto más importante era Bakhhalal) y de Chactemal. Los caciques de Chactemal dominaban a los de Uaymil. Chactemal se extendía desde el actual Bacalar hasta New River, en Belice. Se trataba de una península agrícola que había permitido el crecimiento de la ciudad de Chactemal, a orillas del río Hondo. Cuando el adelantado Francisco de Montejo recorrió el oriente de la península, se dio cuenta que la provincia era lo mejor que había encontrado, dado su desarrollo agrícola. Montejo encomendó a Alonso Dávila la conquista de Chactemal. Dávila comenzó la empresa en 1531, pero fracasó; en 1544 cayó Chactemal al fin, en manos de Pacheco, quien había sido encomendado en 1543, por Montejo para tal empresa. Durante la Colonia, Bacalar fue una de las poblaciones más importantes de la península. La agricultura de Chactemal había desaparecido (Gómez Navarrete).

En el período colonial, Bacalar fue una de las poblaciones más importantes de la península. Durante el siglo XVIII fue fortificada para defenderla de los corsarios que dominaban toda la costa oriental de Quintana Roo y se podía defender de los cortadores de palo de tinte. En 1847 estalló en la región la Guerra de Castas, y en 1849 los yucatecos recuperan Bacalar, pero en 1858 vuelve a caer en mano de los mayas. Durante la rebelión existió un importante comercio de los mayas con Belice con el intercambio de maderas preciosas y palo de tinte con armas, además que la lejanía de las autoridades mexicanas en esta zona permitía una influencia cada vez mayor de los ingleses con el riesgo de una invasión y la pérdida de territorio nacional. En enero de 1898 llegó a la actual Bahía de Chetumal el almirante Othón P. Blanco, comisionado por el Gobierno de México para asegurar la frontera. Con tal fin, funda en ese mismo año, una ciudad a la que da el nombre de Payo Obispo, en honor de Fray Payo Enríquez

XXVII Obispo de La Nueva España, obispo de Guatemala quien fuera posteriormente virrey de la Nueva España, que en la época Colonial había realizado una visita por esta región. En 1915, la población bautizada como Payo Obispo, se convirtió en la capital del territorio. Entre 1931 y 1935, la ciudad decayó a consecuencia de la división del territorio con las entidades vecinas, decretado por el Gobierno federal; pero al reconstituirse éste, la localidad reanuda su crecimiento, instalándose allí los poderes del gobierno. En 1936 el nombre de Payo Obispo se sustituye por el de Chetumal. A partir de 1947 la Delegación de Payo Obispo, pasa a ser Othón P. Blanco<sup>7</sup>

## **2.2 Fundación de Payo Obispo**

En el siguiente apartado me apoyare de la antropóloga, Vallarta Vélez, quien hizo un extenso y detallado estudio sobre la fundación del municipio de Othón P. Blanco, analizando la formación del estado y la ciudad de Chetumal.

Othón P. Blanco llegó a la Bahía de Chetumal, el 22 de enero de 1898. Ese mismo año el general Ignacio A. Bravo se hizo cargo de las fuerzas yucatecas que comandaba el coronel Juvencio Robles, reforzándolas con los batallones 1º y 28 que llevó consigo para la campaña militar contra el territorio indio de Chan Santa Cruz. Este se extendía desde las bahías de La Ascensión, Espíritu Santo y Chetumal, hasta Icaiché, Bacalar y la región conocida como zona maya.

Blanco tenía también la misión adicional de auxiliar a Bravo y a las fuerzas del general José María de la Vega, que operaba en el litoral del Mar Caribe. Los mayas pelearon enconadamente contra Bravo, pero su resistencia, mantenida durante 55 años, tocaba a su fin. En 1899 los jefes mayas de las distintas comarcas se reunieron en Chan Santa Cruz y luego de comprobar la falta de pólvora, municiones y maíz, decidieron prender fuego al poblado y dispersarse en pequeños grupos, internándose en la selva, y estableciendo el compromiso de reunirse cada luna llena en un punto intermedio entre Icaiché y su destruida capital. Incendiaron también San José de Santa Cruz, cuyas ruinas tomó Bravo el 3 de mayo de 1901, sin ninguna resistencia. A este lugar, que los soldados confundieron con Chan Santa Cruz, se le puso el nombre de Santa Cruz de Bravo el 10 de junio de 1901.

---

<sup>7</sup> INEGI: <http://www.inegi.org.mx/lib/buscador/bibliotecas/busqueda.aspx.tipoRedIntExt=1&CveBiblioteca=CCBIB>

El general nunca conoció el lugar exacto donde estuvo Chan Santa Cruz, último baluarte organizado maya, pues éste fue fundado en plena selva por consejo de José María Barrera, un aliado de los indios, quien valiéndose de Manuel Náhuat, compañero suyo, "hacía hablar a las cruces". La aldea, aunque importante, fue de troncos, palos y guano, de suerte que nada quedó de ella. Los indígenas siguieron combatiendo esporádicamente. Sus jefes eran, en la zona centro, Juan Yamá, Florentino Cituk, Guadalupe Tun y Juan Bautista Vega; en Bacalar, Victoriano Ek; y en Icaiché, Anselmo Tamay.

Bravo no logró pacificar la región; sus tropas no podían aventurarse en la selva, porque eran atacadas por las guerrillas mayas; él, a su vez, otorgaba el ascenso a cualquiera de sus hombres que lograba matar un indio.

La acción militar del comandante Othón P. Blanco, en cambio, fue pacificadora. Aunque disponía de tropa y armamento, procuró varias veces la amistad de los mayas y éstos, que vigilaban todos sus movimientos, no llegaron a atacarlo. Simultáneamente entró en relaciones con los mexicanos y sus descendientes radicados en las poblaciones beliceñas de Corozal, Punta Consejo y Sarteneja, a quienes invitó a regresar. El 5 de mayo de 1898. Junto con algunos de ellos y otros vecinos de Río Hondo, Juan Luis, Calderitas y Bacalar fundó la población de Payo Obispo. Poco después quiso visitar las rancherías indígenas de la margen izquierda del Río Hondo. Su principal propósito era llegar a Icaiché, cuartel general de un fuerte contingente de rebeldes mayas.

El gobernador de Belice, coronel Wilson, lo acompañó hasta Agua Blanca, donde una empresa norteamericana tenía autorización para explotar el palo de tinte y otras maderas. Blanco dejó ahí a sus soldados y continuó solo el viaje, guiado por un intérprete. Después de 10 horas de marcha por la selva, llegó a su destino; esperó dos días el regreso del general Anselmo Tamay, durante los cuales pudo observar que los indígenas ejercían una severa vigilancia para impedir que los beliceños incursionaran en ese territorio.



Celebrada al fin la entrevista entre los dos jefes, Blanco expresó que su misión era pacificadora y que en nombre del gobierno de la República deseaba establecer relaciones de amistad con ellos, cuya nacionalidad compartía; Tamay contestó que sus antepasados les dejaron esas tierras y que estaban dispuestos a defenderlas, en especial contra los soldados que desde hacía muchos años los perseguían; Blanco repuso que tenían toda la razón en defender sus tierras, pero que era necesario acabar la guerra; finalmente, se comprometió a que las tropas estacionadas en la bahía de Chetumal y en Xcalak no atacarían a los indios ni les causarían molestias, y Tamay, a su vez, prometió no hostilizar al gobierno.

Posteriormente, ambos viajaron a la Ciudad de México para entrevistarse con el Presidente de la República. Icaiché dejó de hacer la guerra y hasta su último jefe, que fue el general Juan de la Cruz Ceh, mantuvo buenas relaciones con las autoridades de Payo Obispo.

Las dificultades de navegación en el poco profundo estero de Chac, única vía en aquel entonces para viajar a Bacalar, retrasaron la visita de Blanco a ese sitio. Logró llegar a fines de 1899, unos días después de que los jefes mayas habían salido rumbo a Chan Santa Cruz y Nocah para celebrar una conferencia. El comandante aprovechó su estancia para visitar el fuerte construido en el siglo XVIII por Antonio de Figueroa y Silva, como defensa frente al acoso de indios y piratas, y lamentó no haber podido entrevistarse con Victoriano Ek, jefe indio de Bacalar.

Fijados los límites con Belice, establecido el general Bravo en Santa Cruz y fundada la población de Payo Obispo, continuó sin embargo la rebeldía de los mayas contra las autoridades yucatecas (Vallarta Vélez)

## 2.3 CRONOLOGÍA<sup>8</sup>

FECHA	ACONTECIMIENTO
1517	Francisco Hernández de Córdoba llega a las tierras que ahora son Isla Mujeres y Cabo Catoche.
1518	Desembarco de Juan de Grijalva en Cozumel.
1519	Tercera expedición de reconocimiento a la península, capitaneada por Hernán Cortés. Desembarco en Cozumel. Encuentro con Jerónimo de Aguilar.
1542	Francisco de Montejo, El Adelantado, su hijo y su sobrino inician la conquista del actual territorio del Estado de Quintana Roo.
1847	El 30 de julio encabezados por Cecilio Chí y Jacinto Patse inició en Tepich la rebelión maya conocida como Guerra de Castas.
1897	Se establece el Río Hondo como frontera entre México y Belice.
1898	El 5 de mayo Othón P. Blanco funda la ciudad de Payo Obispo hoy Chetumal.
1901	Toma de Chan Santa Cruz por el General Ignacio A. Bravo.
1902	El 24 de noviembre el General Porfirio Díaz decreta la creación del Territorio Federal de Quintana Roo.
1913	Venustiano Carranza decreta la desaparición de Quintana Roo como Territorio Federal.
1914	Por Decreto de Venustiano Carranza Quintana Roo retoma su condición de Territorio Federal.
1931	Pascual Ortiz Rubio Presidente de la República desaparece como entidad política el 14 de diciembre el Territorio Federal y lo anexa a Yucatán y Campeche.
1935	El 11 de enero el Gral. Lázaro Cárdenas decreta la reinstalación del Territorio Federal de Quintana Roo.
1955	El ciclón Janet destruye gran parte de Chetumal.
1974	El 8 de octubre el Presidente Luis Echeverría decreta la formación de Quintana Roo como Estado Libre y Soberano.
1975	Creación del Municipio de Othón P. Blanco
1988	Entra México al gatt desaparición del comercio chetumaleño, crisis económica

<sup>8</sup> Enciclopedia de los Municipios de México Estado de Quintana Roo. 2005. Instituto Nacional para el Federalismo y el desarrollo Municipal, Gobierno del Estado de Quintana Roo. <http://www.inafed.gob.mx/work/templates/enciclo/qroo/hist.htm>

## CAPITULO III

### 3.1 ACTIVIDAD ECONÓMICA<sup>9</sup>

#### 3.1.1 Agricultura y ganadería.

Se practica la agricultura en buena parte de la zona, se tiene una región cañera importante y se cultiva también arroz y productos hortofrutícolas, entre los que destaca el chile jalapeño. Dentro del PIB Estatal del sector primario, la agricultura es la actividad más importante y participa con el 0.19 % del PIB de la agricultura nacional. Los principales cultivos por su valor de producción son la caña de azúcar en el ingenio azucarero Álvaro Obregón. El chile jalapeño, el maíz, la naranja dulce, arroz, sandía, hortalizas y frutales varios, se dan en el municipio de José María Morelos. La superficie sembrada es de aproximadamente 120 mil Hectareas, de las cuales el 97 % es de temporal<sup>10</sup>.

El cultivo de maíz y frijol está generalizado en toda la superficie estatal, pero en su mayor parte los rendimientos son muy bajos debido al tipo de suelo que no permite la mecanización y la falta de infraestructura de riego, limitando la producción a nivel de autoconsumo en su mayor parte.

Se efectúa en dos ciclos anuales: el de primavera verano y el de otoño – invierno. El principal método de cultivo es conocido como milpa, que se realiza en terrenos de temporal y sin mecanizar, en donde se cultiva principalmente el maíz, frijol y calabaza intercalado con hortalizas como tomate, chile, pepino. En las áreas mecanizadas se cultiva el sorgo, maíz, frijol, cacahuete y hortalizas. Existen huertos frutícolas dedicados principalmente al cultivo de cítricos.

---

<sup>9</sup> INEGI:<http://www.inegi.org.mx/lib/buscaador/bibliotecas/busqueda.aspx.tipoRedIntExt=1&CveBiblioteca=CCBIB>

<sup>10</sup> Enciclopedia de los municipios de Quintana Roo// Actividad Económica<http://www.elocal.gob.mx/work/templates/enciclo/qroo/econ.htm>  
2005. Instituto Nacional para el Federalismo y el Desarrollo Municipal, Gobierno del Estado de Quintana Roo.

Hay que mencionar a los refugiados de Maya Balam Kuchumatan que son migrantes que se dedican a la agricultura. En esta comunidad fundada por mil 373 familias guatemaltecas que pidieron refugio hace más de dos décadas, el secretario de Gobernación, Santiago Creel Miranda, aceptó una solicitud del Alto Comisionado de Naciones Unidas para los Refugiados (ACNUR) para que México analice la posibilidad de retirar las reservas que tiene frente a la convención internacional sobre el tema, relacionadas con el ámbito laboral y darle plena vigencia a este instrumento en nuestro país.

A través del Programa Ganadero Estatal se ha fomentado de 1993 a la fecha el establecimiento de praderas, el rescate de tierras ociosas y la construcción de infraestructura, para esta actividad. También se apoyó la creación de agroasociaciones entre ejidatarios y particulares, se iniciaron programas de mejoramiento genético y de apoyo técnico; de esta forma el hato ganadero se incrementó en forma sustancial y actualmente apoyada por el Rastro TIF y una planta procesadora de leche, la actividad ganadera se cuenta entre las más importantes del municipio.

### **3.1.2 Forestal**

La actividad forestal es importante en el municipio. En 1997 el municipio aportó el 30% de la producción de maderas preciosas y el 23% de maderas duras tropicales; existen alrededor de 16 centros de almacenamiento y transformación de la madera y buena parte de la producción se destina a la exportación. Destaca en este rubro que la explotación forestal se realiza en base a un programa de manejo sustentable y que tres ejidos cuentan con la certificación internacional al respecto.

Actualmente los aserraderos que existen en el municipio ya no aportan el mismo nivel de producción, los existentes como son la MIQROO, Chaccho-ben y algunos locales encontrados dentro de las poblaciones que aun se dedican a la explotación forestal. Mantienen niveles de producción los cuales aun les permiten mantenerse de esta actividad.

### **3.1.3 Pesca**

Los principales productos pesqueros son: langosta, tiburón, caracol y escama, existen 5 cooperativas pesqueras que operan básicamente en la Costa Maya.

Banco chinchorro es una de las principales localidades donde aún se encuentran dos cooperativas de pescadores los cuales se dedican especialmente a la explotación del caracol, langosta, y otros productos marítimos. Los productos que se explotan de la zona costera de Quintana Roo son dirigidos al consumo del mercado local. Dentro los principales mercados encontramos Chetumal, Carrillo Puerto y la parte del norte de nuestro estado.

### **3.2 Industria**

Existe una zona industrial cercana a la capital, que cuenta con algunos establecimientos en operación, sin embargo no se trata de una actividad significativa en el contexto económico municipal. Algunas textileras en la ciudad, las cuales se dedican a la confección de prendas; sin embargo la única industria que hasta el momento se ha desarrollado con una mayor rapidez y que le ha permitido al mismo estado mantenerse, es el turismo, el cual se encuentra en desarrollo desde la década de los setenta en el norte y hoy día en el sur con el llamado ecoturismo o turismo de bajo impacto.

#### **3.2.1 Turismo**

Por las características y la biodiversidad del municipio se estableció un programa de turismo alternativo, que combina las visitas a las zonas arqueológicas, la práctica de deportes acuáticos y el hospedaje en cabañas construidas con materiales de la región, a éste se le ha denominado programa Eco turístico de la Zona Sur y contempla también la creación de infraestructura de baja densidad en la llamada Costa Maya, que comprende desde Xcalak hasta Punta Herrero. E igualmente podemos encontrar regiones en donde se desarrollan actividades encaminadas al turismo y ecoturismo como son Tres garantías, Uxbehkan, el Pedro Antonio Santo etc. En el nuevo proyecto de turismo el gobierno plantea para la zona sur la reactivación del turismo en el municipio de Othón P. Blanco. Un caso claro de ello es la creación del muelle de cruceros de Mahahual.

### **3.2.2 Comercio**

Hasta antes de la apertura comercial de nuestro país, Chetumal se consideró como un importante centro comercial de artículos de importación, debido al establecimiento de zona libre, sin embargo actualmente sólo cuenta con el régimen de región fronteriza que le permite ciertos beneficios al comercio. De tal manera, que se registra una actividad comercial importante pero ésta se vincula al comercio de productos nacionales. Se tiene en la capital todo tipo de comercios y las localidades con mayor número de habitantes del municipio, también cuentan con tiendas de diferentes giros que permiten el abasto de los consumidores. El comercio quedó delimitado entre la localidad y los vecinos de Belice que los fines de semana vienen a abastecerse de víveres a los principales centros comerciales de la ciudad.

### **3.3 Servicios**

En la cabecera municipal existe una oferta suficiente de servicios, se tienen restaurantes, hoteles, agencias de viaje, transporte, servicios profesionales, centros de diversión, entre otros. Electricidad, agua potable, policía, bomberos, correos, telégrafos, además de las encaminadas a la diversión diurna y nocturna.

### **3.4 ATRACCIONES**

#### **3.4.1 Zonas Arqueológicas y áreas recreativas.**

El legado arquitectónico del pueblo maya puede apreciarse en las múltiples construcciones que se encuentran a lo largo de la región, en particular el municipio tiene varios sitios importantes, cercanos a la capital se encuentran: Kohunlich, Dzibanché, Kinichná y la Laguna o Chakanbakan, en la ruta hacia Campeche, también recientemente se permitió el acceso al público en Oxtankah. IchKabal El Fuerte de San Felipe Bacalar, construido durante la Colonia para la protección de este punto.

Ubicado en Subteniente López, frontera con Belice se encuentra el Puente Internacional y en la carretera a la entrada de la capital se erigió el monumento al

Mestizaje con las figuras de Gonzalo Guerrero y Zazil Há. En la ciudad de Chetumal se tiene el Obelisco situado en la Plaza de la Bandera; el Palacio de Gobierno, cuya construcción se inició en 1935; el monumento a la Mestiza; la fuente y monumento al Pescador; la Fuente del Manatí y el Parque del Renacimiento que conmemora el primer centenario de la capital con un monumento alusivo al Huracán Janet. Sobresalen también el parque de los Caimanes, la Alameda, el parque “Rosario Castellanos”, el Venustiano Carranza y el del Maestro. Se encuentran en la capital: el Monumento a la Patria, el de Leona Vicario y el dedicado a las Madres.

### **3.4.2 Museos**

Destaca por sus modernas instalaciones el llamado Museo de la Cultura Maya, donde en forma interactiva el visitante conoce los detalles de los asentamientos de esta gran cultura prehispánica. También se tiene, en Chetumal, el Museo de la Ciudad, y en la localidad de Bacalar el Museo del Fuerte “San Felipe Bacalar”.

En la ciudad de Chetumal podrá conocer todo tipo de lugares y atracciones que lo fascinarán por su belleza e historia. Dentro del turismo cultural, tiene muchas opciones, siendo una de las mejores el Museo de la Ciudad. El Museo de la Ciudad se ubica en el centro de la ciudad, en un complejo arquitectónico que data de 1939. Posee una museografía conservadora, distribuida en 6 salas, que incluye objetos antiguos y de colección, los que proporcionan una visión general sobre la Civilización Maya, la Guerra de Castas, la influencia británica en detalles de la vida cotidiana de antaño.

Maqueta de Payo Obispo, es una maqueta construida a gran escala que representa a la ciudad de Chetumal en sus orígenes a principios del Siglo XX, cuando recibía el nombre de Payo Obispo y era una pequeña población formada por casas de madera de colores vivos y estilo caribeño, con calles de terracería y aljibes en cada casa. Puede ser vista a través de vidrieras y está localizada en el Boulevard Bahía junto al edificio del Congreso del Estado.

### 3.4.7 Centros turísticos

Como atractivos turísticos el municipio tiene varios sitios arqueológicos a los cuales se puede llegar por vía terrestre, entre los más destacados están: Kohunlich, Dzibanché y Kinichná y también Oxtankah. En la llamada Costa Maya es posible disfrutar de hermosas playas y del arrecife Banco Chinchorro que ahora forma parte del llamado Arrecife Mesoamericano, aquí se encuentran Xcalak y Mahahual donde se puede practicar la pesca deportiva; el acceso a estos lugares puede ser por vía terrestre, marítima o aérea. Se tienen sistemas lagunares en los cuales destaca la Laguna de Bacalar también llamada de los 7 colores por las diferentes tonalidades de azul que reflejan sus aguas, ésta se encuentra ubicada a 30 minutos de la capital y cuenta con un bellissimo cenote llamado “Cenote Azul” que tiene una profundidad aproximada de 90 metros. Otro de los atractivos de la capital es la propia Bahía de Chetumal; el canal que divide a nuestro país de Belice que se denomina Bacalar Chico y los esteros de pargo. Existen además grandes extensiones de selva muy conservada y numerosos balnearios a lo largo de la ribera del Río Hondo. Otro lugar de esparcimiento familiar es, la localidad de Laguna Guerrero está situado en el Municipio de Othón P. Blanco (en el Estado de Quintana Roo). Tiene 568 habitantes, Laguna Guerrero está a 10 metros de altitud.<sup>11</sup>

Calderitas<sup>12</sup> es casi un barrio de Chetumal; Antiguo lugar caribeño ideal para comer los mejores mariscos de la zona mientras se goza de la majestuosa vista del mar. Bajo grandes techos cónicos de hoja de palma, los restaurantes de Calderitas ofrecen pescado, camarón, caracol, langosta, pulpo y demás delicias del mar, en las distintas versiones locales. Calderitas es también un balneario. Algunos tramos costeros se han habilitado como playa artificial mediante grandes sacos de arena y es poca la gente que aprovecha este espacio para tomar el sol o echarse a nadar en las mansas aguas de la Bahía de Chetumal. El área también cuenta con hoteles, trailer park, paseos en lancha por la bahía conociendo los miradores de aves y los diferentes mogotes y callos que se mantienen vírgenes además de disfrutar el servicio de renta de kayaks en Laguna Guerrero.

---

<sup>11</sup> Secretaría de Gobernación, Centro Nacional de Estudios Municipales, Gobierno del Estado de Quintana Roo, Enciclopedia de los Municipios de México, Los Municipios de Quintana Roo., Talleres Gráficos de la Nación, México, 1988.

<sup>12</sup> Guía turística de Calderitas <http://www.guiacalderitas.com/>



## **3.5 INFRAESTRUCTURA**

### **3.5.1 Educación**

Este municipio es uno de los que más amplia cobertura educativa ofrece de todo el estado. En general, el municipio cuenta con 8 de educación especial, 31 de educación preescolar, 45 de educación primaria, 11 de educación secundaria, 1 de profesional medio (CONALEP), 15 de educación media superior, y 3 de educación superior. La UNID, es una escuela de nivel superior que es filial de LaSalle; el TECNOLÓGICO DE CHETUMAL, conocida por sus siglas ITCH, es una escuela de nivel superior donde se ofrecen diferentes ingenierías y licenciaturas, esta es una de las escuelas con mayor tiempo en la ciudad de Chetumal ya que supera más de 30 años. La UNIVERSIDAD DE QUINTANA ROO conocida con sus siglas UQROO, ofrece 13 licenciaturas, 3 ingenierías, estudios de profesional asociado, 7 Maestrías y 1 Doctorado.

### **3.5.2 Salud**

Este municipio cuenta con los dos niveles de atención, en lo que a salud se refiere, este servicio es proporcionado por SESA, IMSS, ISSSTE y el servicio médico militar naval. Asimismo, se tiene un centro de transfusión sanguínea y los servicios de laboratorio, rayos X, ultrasonido, entre otros. Existen clínicas con hospitalización y consultorios de medicina general y especialidades del sector privado (Secretaría de Gobierno).

### **3.5.3 Abasto**

El Municipio cuenta con una red de bodegas que funcionan por temporadas de acuerdo a la actividad agrícola; se tienen, en la ciudad de Chetumal, varios mercados y tiendas departamentales; en el resto de las localidades operan tiendas privadas y tiendas rurales Conasupo que permiten garantizar el abasto de los productos básicos a la población. Se tienen además 2 rastros uno municipal y el otro Tipo Inspección Federal. En resumen: en la zona urbana existen 4 mercados públicos municipales y 2 privados y en la zona rural cuentan con 3 mercados públicos también del municipio (Secretaría de Gobierno de Quintana Roo)

### **3.5.4 Deporte**

Las acciones para reforzar la infraestructura deportiva han tenido como resultado que actualmente todas las comunidades mayores de 100 habitantes cuentan por lo menos, con una cancha de usos múltiples. Las localidades mayores tienen también campos para fútbol o béisbol. En Chetumal se tienen 2 centros deportivos que cuentan con gimnasio y piscina, canchas para la práctica de diferentes deportes, un estadio de béisbol de nombre Nachan Kan donde se realizan los juegos correspondientes a la Liga Mexicana y un club privado con instalaciones deportivas diversas. En la Laguna de Bacalar es posible practicar deportes acuáticos como el veleo, el esquí y el remo en kayacs. Existen diversos centros recreativos en las afluentes del Río Hondo y en la zona de playas donde se pueden realizar actividades de buceo, windsurf entre otros (Secretaría de Gobierno de Quintana Roo). El Gimnasio Nohoch Suku'n es un centro deportivo, donde se practican diversos deportes como natación, basquetbol, voleibol, Tae Kwon-do. El estadio López Portillo, donde se practica el futbol soccer profesional y semiprofesional, y en el estadio Erick Paolo Martínez o mejor conocido como el palacio de los deportes donde se practica el basquetbol y voleibol profesional.

### **3.6 GOBIERNO**

Desde su creación en 1902 como Territorio Federal, hasta 1974 en que crea el Estado Libre y Soberano de Quintana Roo, no existieron municipios y la división política estatal estaba formada por 4 Delegaciones de Gobierno: Payo Obispo, Felipe Carrillo Puerto, Cozumel e Isla Mujeres.

Con la creación del Estado también se crean 7 municipios: Othón P. Blanco, Felipe Carrillo Puerto, José María Morelos, Cozumel, Benito Juárez, Isla Mujeres y Lázaro Cárdenas. En 1993, en respuesta a las nuevas condiciones socioeconómicas de la entidad, el Municipio de Cozumel se divide en dos municipios: Cozumel que comprende la Isla de Cozumel y dos porciones en el continente y el municipio de Solidaridad que comprende el resto del anterior municipio de Cozumel.

## **Organización General del Poder Ejecutivo<sup>13</sup>**

La estructura del Poder Ejecutivo está regida por la Ley Orgánica de la Administración Pública, que en su versión más actualizada se forma de la siguiente manera:

Gobernador del Estado

Secretaría General de Gobierno

Secretaría Particular del Gobernador del Estado

Secretaría de Hacienda

Secretaría de Desarrollo Social

Secretaría de Promoción Económica y Desarrollo Rural

Secretaría de Infraestructura, Medio Ambiente y Pesca

Secretaría de Administración

Servicios Estatales de Salud

Secretaría de Educación y Cultura

Procuraduría de Justicia del Estado

Secretaría de Turismo

Consejo Estatal de Seguridad Pública

Se contempla la existencia de Organismos Auxiliares, que actualmente son: Secretaría Técnica

Instituto de la Vivienda de Quintana Roo

Comisión de Agua Potable y Alcantarillado

Sistema para el Desarrollo Integral de la Familia

Sistema Educativo Quintanarroense

Consejo Estatal de Población

Instituto Estatal de Educación para Adultos

Sistema Quintanarroense de Comunicación Social

Colegio de Bachilleres

Instituto de la Cultura de Quintana Roo

Universidad de Quintana Roo

Instituto Quintanarroense de la Juventud y el Deporte

Consejo Tutelar para Menores Infractores

---

<sup>13</sup> Enciclopedia de los municipios de Quintana Roo// Actividad Gobierno:<http://www.elocal.gob.mx/work/templates/enciclo/qroo/econ.htm>

### **3.6.1 Principales Localidades.**

Chetumal es el punto medio entre México y Centroamérica, en el cual se mezclan lo mejor de ambos destinos; se encuentra en la frontera con Belice. Anualmente, en esta frontera cruzan desde Belice más de 700 mil extranjeros<sup>14</sup>, de los cuales la mayoría son beliceños que viajan a Quintana Roo, en particular a Chetumal, Playa del Carmen y Cancún. Muchas de las veces, son viajes de menos de 72 horas e incluso suele cruzarse solamente para hacer compras en Chetumal. La frontera México-Belice tiene características únicas y propias de esta región del sureste mexicano, que difiere en mucho con la que México comparte con su otro vecino del sur, Guatemala. La cooperación bilateral es amplia y la asistencia que México brinda a su vecino data desde que éste obtuvo su independencia de Reino Unido en 1981.

Así como era común que hace 50 años los habitantes de Payo Obispo (hoy Chetumal) fueran a estudiar a Belize City, hoy en día varios beliceños envían a sus hijos a cursar estudios de educación media y superior a Quintana Roo y Yucatán. Con lo cual se establece un intercambio constante entre ambos países, ya que hay familias mezcladas entre gente de Belize y México.

La carretera 307 une Chetumal con Cancún (5 horas aproximadamente) y con otros puntos de la Riviera Maya. Su nombre proviene de Chaktemal por chakte': nombre de árbol mal: todo, toda. Significa: Lugar de abundante chakte'.

La carretera 186 llega a Escárcega (y continua hasta), la ciudad de Campeche. Para llegar desde Mérida, la capital de Yucatán, se toma la carretera 184 hasta Felipe Carrillo Puerto y luego la carretera 307. Hay vuelos directos a Chetumal desde el Distrito Federal, Cancún, Cozumel y Mérida; y las conexiones por autobús a Belize City y Flores (Tikal), en Guatemala.

---

<sup>14</sup> <http://portal.sre.gob.mx/belice/index.php?option=displaypage&Itemid=127&op=page&SubMenu>

La Ciudad de Chetumal es relativamente joven. Fue fundada hace poco más de un siglo, en sus inicios había casas de madera estilo inglés por la influencia británica de Belice muy distintas de la región.

Después viene el auge comercial de la ciudad, que era una zona libre y vendían importaciones a buen precio. Gracias a esta riqueza se convierte en la sede del gobierno estatal. Posteriormente buscan la manera de darle otro carácter, que no fuera el ya decadente comercial. Y toman el lugar como entrada al mundo maya. En la historia local está registrada la participación de hombres que fueron grandes comerciantes que intervinieron en muchas luchas civiles en defensa de terruños. Los caprichos de la naturaleza, la lejanía y la incomunicación pueden considerarse como escollos que hacen lento el desarrollo de Chetumal, pero la voluntad de sus habitantes que se enraízan con profundo cariño, haciendo suyo este terruño, logran ir superando una ciudad, vislumbrando un futuro halagüeño; los dedicados al comercio tienen decidida participación para el despunte de Chetumal; no los animó en aquél entonces la ambición de riqueza, si no se inspiraron en forjar una ciudad con futuro para heredársela a sus descendientes.

Puerta de entrada de Centroamérica a México, capital de Quintana Roo, cuna del mestizaje, Chetumal es un centro cultural cuyos caminos por tierra te llevan a visitar zonas arqueológicas llenas de magia o pintorescas comunidades que conservan el sereno encanto del pueblo. Ciudad fundada por marinos, el Boulevard que abraza la ciudad es el más largo de toda la Península de Yucatán. Recórrelo en bicicleta o caminando y disfruta de la fresca brisa, del paisaje excepcional, de hermosas puestas de sol y del incomparable canto de las aves cuando buscan refugio en las copas de los árboles al atardecer.

En esta zona tuvieron lugar acontecimientos importantes desde el inicio de la conquista española hasta la disolución definitiva del imperio maya. México comienza en costa selvática, tierra del jaguar, de los monos y de exóticas aves<sup>15</sup>.

Bacalar es un centro importante para la promoción del turismo debido a la Laguna del mismo nombre y al "Cenote Azul". Entre las actividades desarrolladas por sus habitantes se encuentra la agricultura y la ganadería. En esta localidad se encuentra

---

<sup>15</sup> <http://www.chetumal.caribemexicano.com/>

la Escuela Normal "Javier Rojo Gómez" que ofrece las licenciaturas en Educación Primaria y en Educación Especial. Calderitas se encuentra muy cercana a la capital de manera que puede considerarse zona conurbana, cuenta con bellas playas por lo cual tiene cierta afluencia turística, también se desarrollan actividades primarias. Javier Rojo Gómez (Ingenio Álvaro Obregón) predomina la actividad agrícola y de transformación en torno al cultivo y procesamiento de la caña de azúcar. Nicolás Bravo también tiene actividades agropecuarias importantes y funge como centro de servicios de las comunidades aledañas. Asimismo, las actividades del sector primario predominan en Carlos A. Madrazo, en especial las referidas a la cría y engorda de cerdos. Sergio Butrón Casas cuenta con campos cañeros importantes y también destaca por su actividad pecuaria. Xcalak se encuentra en la Costa Maya y es una comunidad dedicada casi totalmente a las actividades pesqueras. Subteniente López es la localidad fronteriza con Belice y ha desarrollado actividades comerciales y agropecuarias. Álvaro Obregón también desarrolla actividades del sector primario, orientadas principalmente al cultivo de la caña de azúcar<sup>16</sup>.

---

<sup>16</sup> Instituto Nacional para el Federalismo y el Desarrollo Municipal, Secretaría de Gobernación (2005). «Enciclopedia de los Municipios de México». Consultado el 2007.

## **CAPITULO IV**

### **4.1 COSTUMBRES Y TRADICIONES**

#### **4.1.1 Fiestas, danzas y tradiciones**

Los datos a continuación expuestos fueron obtenidos del INEGI, (Instituto Nacional de Estadística y Geografía), estos datos son referentes al tema de las costumbres y tradiciones. Entre las fiestas populares se encuentra el Carnaval que se celebra en el mes de Febrero, los días exactos para esta celebración varían por ser celebración de origen religioso. Para dicha celebración se creó un comité responsable de coordinar las actividades del carnaval unos meses antes de su celebración. La importancia del carnaval radica en que todo el municipio participa en dicha celebración ya que participan todas las dependencias de gobierno, iniciativa privada y escuelas en todos sus niveles. Por ello en gran parte de las escuelas se dan unos días de descanso para que los estudiantes participen o disfruten de dicha celebración.

El aniversario de la fundación de la ciudad de Chetumal que se conmemora el 5 de mayo. En cuanto a festividades religiosas se celebra especialmente el 12 de Diciembre; así como la Semana Santa, los días de Fieles Difuntos y Todos Santos y las fiestas decembrinas. La celebración a San Judas Tadeo y Festivales de fin de cursos en las instituciones educativas. En Bacalar se realizan en julio y agosto, las fiestas de San Joaquín patrono de la población, aquí se llevan a cabo actividades religiosas, además de carreras de lanchas y motos acuáticas en la Laguna del mismo nombre y las demás actividades propias de estos festejos. En diferentes poblaciones se realizan festividades, que en resumen se pueden mencionar: En Calderitas se efectúa una feria en el mes de mayo; celebran su aniversario las localidades de Sergio Butrón Casas, el 25 de enero; Vallehermoso, el 14 de febrero; Tres Garantías, el 14 de mayo; Río Verde, el 17 de mayo; Nicolás Bravo, 21 de mayo; la Unidad Agrícola Álvaro Obregón 15 de junio; el Ingenio Álvaro Obregón 21 de junio; y en Subteniente López, 23 de agosto. Las fiestas de San Isidro se conmemoran en Chacchoben, Margarita Maza y Caobas. Por otra parte, en un esfuerzo por recuperar las tradiciones culturales de Chetumal, el Ayuntamiento puso en marcha el programa denominado “Jueves Bohemios” y el Festival de la Luna Llena, donde se presentan artistas de la localidad y cuentan con gran participación del público.

#### **4.1.2 Música**

La tradición musical de esta región está compuesta por influencia del vecino estado de Yucatán, con la trova y las jaranas y por otra parte con la soca, el reggae y el Calipso de Belice, también existe producción musical local con algunos cantautores, predominan las composiciones tipo “bolero”. El baile del chiclero La tradición del reggae es de Chetumal con Ely Combo.

#### **4.1.3 Artesanías**

En la zona se elaboran tejidos de palma y la cestería. También se ha impulsado con éxito la artesanía de madera tallada y el urdido de hamacas. Existe también tradición por el bordado a mano en la confección de los llamados “hipiles”, vestimenta femenina tradicional., en la explanada de la bandera, conchas de caracol, semillas, y otros artículos son expuestos para su venta a los visitantes que gustan de pasear en nuestra explanada de la bandera los fines de semana.

#### **4.1.4 Gastronomía**

En el resto del estado se tiene una gran influencia de la cocina yucateca y beliceña. De esta última destaca el platillo “rice and beans”, que tiene la particularidad de estar cocinado con aceite de coco. También se elaboran tamales de xpelón (una variedad de frijol) y el sotobichay (brazo de reina) que es un tamal con chaya. Asimismo, se acostumbra el puchero y el chocolomo. En los días de “Todos Santos” se preparan los “mucbi pollos” tamales de la región que se hornean y además existen platillos elaborados en pescados y mariscos, como el pan de cazón y el tikinxic así como los preparados de caracol. La gastronomía yucateca ha influenciado al estado de Quintana de manera amplia.

Una aportación de la gastronomía de la zona centro del país son: las carnitas estilo Michoacán, los tamales estilo DF, los tacos al pastor, los tacos de cabeza por mencionar los más conocidos. El tepache es una bebida elaborada de piña la cual se deja fermentar un tiempo, esta bebida se toma fría y es típica de la zona del centro como lo es el DF donde en sus diversos mercados se vende dicha bebida.



## CAPITULO V

### 5.1 ANTECEDENTES DE LA COMFORMACION DE LAS COLONIAS EN LA CIUDAD DE CHETUMAL.

Es importante señalar como antecedente, que en el año de 1972, siendo gobernador del estado David Gustavo Gutiérrez Ruiz, se inició la avenida Insurgentes, y en ella, una nueva casa oficial para residencia de los gobernadores. La avenida insurgentes es la más extensa de la ciudad y la única que atraviesa de norte a sur, como es el caso del Distrito Federal y la ciudad de Chetumal. En esta arteria que inicia desde el Bulevar Bahía hasta la salida de la ciudad, durante el recorrido de ésta, se encuentra el club Campestre, oficinas de tránsito, terminal de autobuses, estación de bomberos, tecnológico de Chetumal, Zoológico, la plaza de las Américas, Colegio de Bachilleres Plantel 1, y al final de la avenida se encuentra el CRIQ. De allí la relevancia de dicha avenida; en cuanto a su comercio y lugares de entretenimiento e instituciones educativas.

La ubicación de la colonia Fovissste IV etapa, partiendo de la avenida Insurgentes se localiza, con la intercepción de la avenida Aarón Merino Fernández, hasta la intercepción de la avenida Bugambilias. Lugar donde realice mi trabajo de investigación.

Debemos recordar que en el primer gobierno estatal a cargo de Jesús Martínez Ross, (1974-75) inicio una nueva etapa constructiva en la ciudad surgiendo nuevas colonias, este dato nos ayuda a conocer, la iniciación de la traza de calles y de nuevas colonias en la ciudad de Chetumal. Cabe señalar que la avenida Héroes fue la fundadora junto con la avenida Benito Juárez de la zona centro<sup>17</sup>.

---

<sup>17</sup> Enciclopedia de Quintana Roo; Tomo: III, Año 1998, 38

De allí podemos mencionar las siguientes avenidas importantes de forma horizontal: Av. Álvaro Obregón, Av. Efraín Aguilar, Av. Venusiano Carranza, y de forma vertical mencionamos: Av. Héroes, Av. Benito Juárez. Av. Independencia, Av. Francisco. I. Madero. Siendo así sin lugar a duda las avenidas más importante que marcaron una primera etapa para formación de las colonias.

Retomando los datos históricos menciono que en el periodo de gobierno de Miguel Borge Martín, (1987 – 1993), continuó el crecimiento de la ciudad multiplicándose las colonias populares. En esta etapa se funda una parte importante de nuestra ciudad del lado noreste que la integran las siguientes colonias: Jardines, Miraflores, Fovissste II, III, IV etapa.

Esta última (FOVISSSTE IV etapa) se comenzó a poblar en el año de 1993 cuando en el ese entonces era gobernador Mario Ernesto Villanueva Madrid y presidente municipal el ingeniero Diego Rojas Zapata. Contando con todos los servicios básicos. En su alrededor podemos mencionar como dato adicional a las colonias Jardines, Tumbenkuxtal, las cuales apenas solo tenían los servicios básicos. Contando con un cárcamo de aguas residuales y una bomba de agua estacionaria. En cuanto a la educación o contaba con primarias o secundarias cabe aclarar que para ese entonces las principales se encontraban en el centro de la ciudad. En cuanto a servicios de transporta solo por taxi o combéis colectivas.

Los fines de semana la colonia se organizó por grupos para conocerse a partir de los convivios que se establecieron. Algo característico era que las familias estaban conformadas por miembros de hasta de tres individuos. El mercado sobre ruedas permitió la convivencia entre la colonia los días sábados. Dicha actividad ha dejado de realizarse a lo largo de los años.

En ese tiempo en los años 90 existió un programa impartido por el ISSSTE, por las tardes con apoyo de profesores a impartir, caminata, futbol y basquetbol. Actividades deportivas las cuales fomentaban no solo el deporte si no lo mas importante la convivencia entre la gente originaria del estado y los inmigrantes de la ciudad de México a las cuales se le denomina como “*chilangos*”.

Podemos mencionar otra etapa que se marca a partir de la creación de la Av. Insurgentes, en la época del gobernador Miguel Borges Martín. La cual circunscribe con la Av. Erick Paolo Martínez, entre las colonias importantes podemos citar: Col. López Mateos, col 5 de abril, reforma, Col. Andrés Q. Roo, y la Col. Fidel Velásquez.

La siguiente etapa la conforma, a partir de la Av. Erick Paolo, hasta la Av. Machuxac, en donde podemos localizar como principales colonias: Col. Pro territorio, Col. Solidaridad, y Payo Obispo, colonias que cuentan con los servicios de urbanización como son el drenaje, agua potable, y electrificación. Podemos mencionar como dato importante a nuestro tema de estudio, haciendo uso del método comparativo, que en esta división encontramos casas habitacionales de interés social, más bien conocidos como condominios. Dichas casas de interés social son lugares apropiados para toda gente que emigra de la ciudad de México a esta ciudad capital, debido a que se identifican a su lugar de origen. Al respecto a manera de introducción observamos que el crecimiento de la ciudades se viene dando por el crecimiento de la población, cual exige una forma de vivienda que permite el mejor aprovechamiento del suelo, de forma tal que el criterio individualista sobre el derecho de una propiedad, queda corto sobre una realidad que demanda soluciones rápidas y mejores. La forma de propiedad en condominios permite el mejor aprovechamiento del suelo en zonas urbanizadas. A continuación cito la definición de condominio: Es la propiedad construida en forma vertical, horizontal o mixta susceptible de aprovechamiento independiente, pertenece a distintos propietarios y con elementos o partes comunes de carácter invisible<sup>18</sup>.

Como última etapa esta la Av. Machuxac hacia el fraccionamiento Caribe IV y Nueva Creación, últimas colonias en etapas de entrega y construcción para las personas que cumplan con las cotizaciones de Infonavit.

---

<sup>18</sup> Enciclopedia de Quintana Roo, Año 1998, México, Tomo 3 P. 38- 85

## 5.2 La migración: Una cuestión fundamental para entender las identidades.

La migración como un fenómeno social se presenta en todo el país son las ciudades fronterizas como Tijuana, Cd Juárez y Chetumal, por mencionar algunas las que viven este fenómeno con mayor intensidad. La migración en Chetumal representa una característica del conglomerado de identidades que hay en la ciudad. Para este trabajo me centrare en el caso específico en la colonia Fovissste IV Etapa delimitando de esta manera la migración que se ha dado del Distrito Federal a la ciudad de Chetumal.

Un concepto clave que maneje dentro de mi investigación es; el concepto de migración el cual nos facilitará para el desarrollo de este trabajo. La migración puede ser de dos tipos: “ 1) el cambio estacional regular de residencia de un lugar a otro dentro de un territorio fijo, común entre los cazadores-recolectores y los pastores nómadas, y 2) la acción de ir a un país o una localidad para establecerse en otro, denominada también “emigración”. Esta última es la que ha tenido más significación histórica y ha traído la mayor atención a los antropólogos que se interesan en investigar cómo se relaciona la migración con la economía, la política, la cultura y la demografía”. (Barfield Thomas)

Siguiendo con el tema de investigación, un elemento básico es la migración la cual se plantea de la siguiente manera: según Margarita Nolasco.

*“La migración en conjunto representa un fenómeno social de gran relevancia en la vida económica, social y política de un país. Por lo cual se puede definir o dar por medio de un cambio de residencia permanente o semipermanente; cualquier movimiento migratorio implica un lugar de origen y uno de destino; entre dos puntos existe como obstáculo la distancia y los canales de comunicación<sup>19</sup>”*

Como lo menciona Margarita Nolasco en su estudio de los movimientos migratorios internos pueden ayudar a vislumbrar algunos fenómenos socio-económicos de un país, la inestabilidad social y de ocupaciones, son los problemas a los que se enfrenta el emigrante para adaptarse a su nuevo ambiente. Y estos hechos son importantes en el caso de la migración específica. Fenómeno que se repite en la ciudad de Chetumal y en específico en la colonia que investigue, la cual es la Fovissste IV Etapa.

---

<sup>19</sup> Nolasco, Margarita, Aspectos sociales de la migración en México, 1979 Pág. 29-30.

### 5.2.1 El concepto de identidad

Es la identidad otro concepto clave dentro de la investigación realizada, su importancia radica en lo intangible y tangible de la identidad; debido al cambio constante que sufre la identidad ante la inmersión de una cultura en otra como es el caso de los chilangos radicados en la ciudad de Chetumal.

La búsqueda de identidad, su crisis y su pérdida constituyen un centro de preocupación e investigación actual. El individuo, el grupo, las sociedades tradicionales o industriales aspiran a coincidir nuevamente con su propio ser. El tema de la identidad interesa a todas las sociedades y a casi todas las disciplinas, entre ellas la antropología. Como antropólogo, es necesario rescatar estos temas y llevarlos a la luz pública; debido a que la suma de identidades es el resultado de logros en conjunto de una comunidad o sociedad que tienen un objetivo en común; independientemente de las diferencias culturales.

Según Erich Fromm plantea que: esta necesidad de un sentimiento de identidad es tan vital e imperativa, que el hombre no podría estar sano si no encontrara algún modo de satisfacerla. Según lo que él expone, la identidad es una necesidad afectiva (sentimiento), cognitiva (conciencia de sí mismo y del vecino como personas diferentes) y activa (el ser humano tiene que "tomar decisiones" haciendo uso de su libertad y voluntad).

La identidad es una necesidad básica del ser humano. Poder responder a la pregunta: ¿quién soy yo?, es tan necesario como el afecto o la alimentación. De esta manera, es que toma forma la cuestión del por qué se siguen identificando como “*chilangos*” los migrantes radicados en Quintana Roo a pesar de tener más de 10 años viviendo en Chetumal. El estudio de la identidad entre jóvenes que se autodefinen como chilangos, necesariamente tiene que hacerse en perspectiva de quiénes son ellos, lo cual se demuestra a partir de la expresión propia de una manera de ser. Este asunto forma parte de su entorno social, es consciente e inconsciente. Aquello que envuelve su identidad es la cultura, y para los fines de este trabajo, resulta imprescindible prestar atención a su realidad cultural, ya que en los espacios de convivencia familia es posible localizar una peculiaridad, traída desde sus lugares de origen y que interactúa con la sociedad chetumaleña.

De entrada el trabajo pone especial énfasis en el individuo y su familia, abarcando su universo subjetivo, aquel que provoca la decisión deliberada de ubicar la identidad en cierto campo simbólico, en este caso representado por el término “*chilango*”, el cual se refiere –así como se comprende entre los chetumaleños y según el trabajo de campo- a aquella persona oriunda de México Distrito Federal y que por diversos motivos radica en Quintana Roo.

Como menciona Gilberto Giménez el individuo forma parte de una sociedad mayor que le determina su forma de ser (la familia, su localidad, una región, su país o el mundo), en la cual participa y contribuye en su incesante transformación. Pero, a su vez, éste, como persona, tiene una serie de intereses particulares que lo distinguen de los demás en su actuar social y en su concepción de las cosas; con base en esto se permite a sí mismo sobrevivir en la sociedad, ejerciendo el rol que le hace llevar actividades específicas. Entre esas actividades específicas se pueden mencionar la práctica de algún deporte de conjunto como es el fútbol y basquetbol.

A partir de esta teoría sobre el individuo es que me permito explicar ése rol que asumen los jóvenes que se autodefinen como chilangos, sus objetivos concretos y cuáles son las respuestas sociales del resto de la población chetumaleña. La identificación de cada individuo o cada familia no siempre es una cuestión sentimental, sino también algo que se asume de manera objetiva para lograr ciertos fines. La cuestión en este caso es cómo quiere el sujeto ser visto por el resto de su sociedad, todo con la finalidad de obtener ciertos beneficios.

Es la identidad un término que se manifiesta directamente al sentido de herencia a algo, que se nos otorga desde nacimiento, por lo cual no se elige sino que se desarrolla. Un individuo siente que es perteneciente a una sociedad cuando, dentro de las circunstancias que le son comunes a los demás, porta los modelos de ser que le impone, pero que también él mismo elige. Para hacer manifiesta esa identidad no se necesita otra cosa más que a los “otros”, aquellos con los que logra la comparación. La diferenciación es lo que viene después como resultado, pero que en principio es un objetivo que muchas veces se alcanza por completo y otras, sólo de manera parcial. Es así que la identidad es un proceso que se lleva a cabo durante toda la vida y sufriendo modificaciones constantes, dependientes de las circunstancias que rodean a cada individuo durante toda su vida.

Dice Gilberto Giménez que la identidad tiene tres dimensiones, y las llama locativa, selectiva e integrativa. La primera se refiere a que el individuo se sitúa dentro de un campo simbólico, el cual es la delimitación de su “mismidad”, tiene relación con la diferenciación de sí mismo y los otros. En la segunda, una vez que haya definido sus límites, está en condiciones de ordenar sus preferencias según sus actitudes. El autor dice que tiene que ver con la *acción*, pues se cree que los procesos de decisión pasan a través de la identidad, es decir, que escoge entre diferentes alternativas de acción en función de su identidad. La dimensión integrativa de la identidad, es un marco interpretativo que le permite entrelazar las experiencias pasadas, presentes y futuras en la unidad de una historia personal o memoria colectiva. En términos generales, de lo que estamos hablando es de un proceso de la vida humana, el cual es siempre un asunto de identidad.

Como menciona Marcos Núñez en su tesis sobre el tema de identidad y cultura, retomando a Jiménez Gilberto, el cual es un autor que también trata el tema de identidad social como un problema actual y de importancia social:

*“El autor agrega que identidad “es además un reconocerse en (...) algo que tal vez sólo en parte coincide con lo que efectivamente uno es”. Esto va más allá de lo que puede concebirse en el presente, es también un proceso que toma relevancia al permitir entender cómo se ha llegado a ser, cómo se ha formado la concepción de sí mismo un individuo o un grupo social, además de la que se han formado los “otros”. Para tal meta, un bosquejo de la historia del objeto de estudio, no siendo de forma cronológica, sino tomando en cuenta enfáticamente los acontecimientos impactantes que han dado forma a la identificación individual y grupal, permitirá comprender que la historia es valorada subjetivamente como algo propio, y da pie al observador para tener la convicción de que “ser” no es algo estático<sup>20</sup>”*

---

<sup>20</sup> Antropólogo Marcos Núñez Núñez en su tesis recepcional de licenciatura titulada *Identidad y cultura obrera entre los azucareros del poblado Javier Rojo Gómez, Quintana Roo. Universidad de Quintana Roo, Chetumal, Quintana Roo, 2003.* P 160.

Debido a que mi investigación se realiza en una colonia (Fovissste IV) es importante tener en cuenta que el método que utilice fue el cualitativo, ya que la identidad no es algo fijo e inmutable, sino una relación entre el sujeto con su entorno social, su pasado y su presente que tiene objetivos concretos para el futuro. Trabajar el concepto de identidad tal y como se está planteando de este modo permite sobrepasar el entorno físico del barrio y acceder a la dinámica social del día a día de dicha unidad urbana en el marco de la ciudad en su conjunto, como menciona Nivón Eduardo. Y por si esto fuera poco, el caso viene a bien, ya que el objeto de estudio se caracteriza por estar conformado por individuos inmigrantes, en los cuales es necesario tener una perspectiva general de sus cualidades para estudiar su proceso de identidad.

El hecho de que los jóvenes radicados en Chetumal asuman su pertenencia a la ciudad de México, deja advertir que la identidad existe a pesar de su estancia en Quintana Roo por muchos años o toda su vida. La cuestión en este trabajo es explicar cómo también se ha dado ese proceso a nivel individual y grupal (familia). La respuesta se encontrará, tal y como se ha sostenido desde el párrafo anterior, si en los estudios de caso se toma en cuenta el proceso iniciado desde el lugar de origen (D.F.) hasta el presente. La identidad es una apreciación personal, pero también de la sociedad que mira a la persona.

Cabe destacar que metodológicamente se está trabajando con un sustento teórico que define a la identidad como una *valorización*. De esta forma se puede concebir a la identidad como un valor, ya sea desde una perspectiva individual y colectiva.

La valorización de la identidad se da a partir de elementos pertenecientes al individuo o al grupo social. En lo individual destaca, según mi punto de vista, lo simbólico, aquello que porta la persona y muestra ante el resto de la sociedad. Algunos de esos elementos simbólicos son tomados de forma deliberada con el fin de ser “identificado” de cierta manera; otros son inherentes a la personalidad y se demuestran por lo general inconscientemente.



Un ejemplo entre los jóvenes chetumaleños se da cuando alguien dice ser oriundo de la ciudad de México e intenta hablar el dialecto capitalino, esto sin darse cuenta que está delatando su fingido acento chilango; conscientemente los jóvenes intentan dejar en claro cómo quiere que se le identifique a pesar de que inconscientemente esté proyectando ante los demás su verdadera faceta. De este modo se comprueba que la identidad es muchas ocasiones lo que uno verdaderamente no es; es algo que se quiere para sí, aunque no se alcance del todo. Los jóvenes ven una ventaja en ser identificados o definidos como chilangos, esto en consecuencia del círculo en el que se mueven en el cual consideran les da mayor estatus.

La identidad tiene que ver con la subjetividad que es lo que los individuos perciben y quieren que otros perciban de ellos. Éste término tiene que ver con la relación entre el sujeto y el objeto, entre el “yo” del individuo y los elementos identitarios que dan sentido a sus acciones dentro de la sociedad y posibilitan un sentimiento de pertenencia. Por tanto, cada elemento, algún objeto material, algún símbolo o signo, es valorado por el sujeto con fines de identidad para conformar un todo que intenta ser coherente y que va de acuerdo con intereses personales. Algunos de estos elementos le son impuestos, pero otros los elige; en todo caso ambos son valorizados. Para aquel joven que busca identificarse como oriundo de la ciudad de México, la cuestión es identificar este proceso, observando rasgos distintivos tanto en su comportamiento y en aquellos heredados o aprehendidos de manera deliberada.

Para continuar con este ejercicio conceptual sobre la identidad quiero agregar lo que dice Vázquez Pasos, quien afirma que la construcción de la identidad es un macro proceso que se da a través del tiempo, donde los individuos presencian procesos particulares dependiendo del momento social que vivan, pero, al fin y al cabo todo viene siendo la identidad misma. Por ejemplo, si una persona nació y creció en el seno de una familia radicada en una metrópoli, su identidad estará determinada por todo el contexto urbano con el cual crecerá; pero, si en la edad adulta decide ese sujeto migrar a una provincia, su identidad se reconfigurará a la de la sociedad urbana o rural según sea el caso, aunque, al fin de cuentas, eso no querrá decir que renunciará a toda su identidad anterior, porque es de su origen. Ambas etapas son inmanentes a la identidad. En cada uno de los espacios en los cuales el individuo interactúa, internaliza valores, ideologías, elementos cognitivos, simbólicos, organizativos y actitudes; los reelabora y los transmite

dentro de la dinámica social. Por eso es un macro proceso, ya que se da por etapas de la existencia del individuo que crea su identidad, pero que a la vez reproduce la de su sociedad<sup>21</sup>.

Como el proceso de identidad se da por etapas de la vida, quiere decir que ésta, en los individuos, es un todo cambiante, un constante movimiento. Esa es su principal característica, ya que se presenta en las interrelaciones de los actores sociales y en las instituciones gremiales en las cuales se desenvuelven. Esto es lo que quiere decir Vázquez Pasos con el término *socialización*, que es un sistema de relaciones que los individuos tienen con la familia, la iglesia, la fábrica o el sindicato. Propone que el estudio de la identidad sea abordada en dos etapas: la socialización primaria y la socialización secundaria.

*“La primaria se refiere a la identidad que un individuo elabora en el grupo en el que nace. “Mediante la internalización que hace de las normas, actitudes, formas de trabajar, tradiciones e ideas, se identifica con los demás que componen dicho grupo, y, de igual forma, reproduce esa identidad”. Esos grupos con los que primeramente se relaciona la persona son la familia, la escuela, la iglesia, el barrio. Y en ellas asume roles<sup>22</sup> que desempeña de acuerdo al lugar en que esté, primero asume el rol de hijo(a), de niño(a), de estudiante, etc. Después, conforme se desarrolla, dependiendo de la localidad y la clase social en que se encuentre, asume aquellos roles que obtiene por ser productivo económicamente o decide lograr sus metas personales, y que le darán otro tipo de integración de valores, de modos de pensar; nuevos, pero no ajenos sentimientos de pertenencia, es decir, se está hablando de la socialización secundaria”<sup>23</sup>.*

---

<sup>21</sup> VÁRGUEZ Pasos, Luis A., *Identidad, henequén y trabajo: los desfibradores de Yucatán*, México D.F., El colegio de México, Centro de Estudios Sociológicos, 1999, p. 314. Citado por el antropólogo Marcos Núñez Núñez en su tesis recepcional de licenciatura titulada *Identidad y cultura obrera entre los azucareros del poblado Javier Rojo Gómez, Quintana Roo*. Universidad de Quintana Roo, Chetumal, Quintana Roo, 2003.

<sup>22</sup> “Los roles refieren el papel que le corresponde al individuo en la estructura social. En un sentido más amplio, aluden a las instituciones, individuos y sistemas de relaciones que establece al interactuar con ellos, así como al conjunto de conocimientos y habilidades, adquiridos durante su socialización mismo que le permite participar en los diferentes grupos y ámbitos de su entorno social”. *Idem.*, p 51.

<sup>23</sup> Antropólogo Marcos Núñez Núñez en su tesis recepcional de licenciatura titulada *Identidad y cultura obrera entre los azucareros del poblado Javier Rojo Gómez, Quintana Roo*. Universidad de Quintana Roo, Chetumal, Quintana Roo, 2003. pp. 17-18.

En términos generales, se refiere a las nuevas situaciones, en las cuales se encuentra el individuo, con realidades diferentes a las primarias. Esto hace que reelabore sus conocimientos tomando en cuenta los anteriores. Incluso, se puede dar el caso que por motivos relativos a la identidad conformada en la socialización primaria, alguien decide inmiscuirse en esferas laborales que tienen que ver con su personalidad, aunque no siempre es así.

Este método cualitativo, para abordar el tema de la identidad, permite entender que ésta no es algo que se obtenga con el hecho casi automático de afirmar que se es oriundo del Distrito Federal, sino que es algo que se somete al proceso de formación de identidad que el individuo viene elaborando y reelaborando desde la infancia. Por tal motivo, la identidad no es algo, podría decirse, estandarizada en todas partes y con cualquier persona. Es, por el contrario, un asunto parcial que en distintos lugares y en diferentes individuos lleva su propio proceso, lo cual no quiere decir que todos los chilangos sean completamente extraños unos de otros, por el contrario es posible que sí se encuentren similitudes entre individuos y hasta en familias enteras.

Ahora bien, siguiendo esta línea, Vázquez pasos hace diferenciaciones de las identidades en las dos etapas de socialización del ser humano. Para empezar, propone el concepto de *identidad de origen* entendida en dos dimensiones que se las llama micro y macro. La primera se refiere a la identidad que se adquiere en la etapa infantil, en donde el individuo participa interactuando de manera formal e informal, por decir en la escuela, la familia o el barrio. La segunda alude a elementos históricos, étnicos, laborales, organizativos que se desarrollan en determinada región y que comparte con los individuos que conforman su grupo y con los cuales interactúa para reconocerse como parte de una sociedad determinada.<sup>24</sup>

---

<sup>24</sup> *Idem.*, pp. 52-53.

Por otro lado, este mismo autor propone el concepto de identidad ampliada que...

*“Se refiere a los cambios que sufre la identidad de determinado individuo al interactuar con otros individuos y grupos sociales, es decir, a los mecanismos, por medio de los cuales amplía los límites y las significaciones de su identidad de origen (...) Referida a grupos específicos, la identidad ampliada nos habla del pasado, del presente e incluso de las potencialidades futuras de sus integrantes”.*<sup>25</sup>

En todo caso lo que se está trabajando con los jóvenes de Chetumal es el proceso de identidad que empieza en su socialización primaria y secundaria. Hay casos de identidad en ampliación, sobre todo con aquellos inmigrantes que llegaron para habitar Quintana Roo y que vivieron parte de su vida en la Ciudad de México. Por otra parte encontramos aquellos sujetos que sin haber nacido en la capital del país se asumen como “chilangos” para lograr ciertos fines específicos. Una de las hipótesis que se está trabajando en el campo es para verificar si los jóvenes nacidos en Quintana Roo se identifican como capitalinos sólo porque sus padres son oriundos del Distrito Federal. Asimismo hay casos de jóvenes que nacieron en la capital, pero que crecieron en Chetumal. El caso es complejo, pero considero que las herramientas teóricas esbozadas por el momento son suficientes herramientas para hacer un análisis fidedigno. Uno de los aspectos fundamentales para lograr este fin será el estudio de la cultura.

Entendiendo que la identidad forma parte de la cultura; se define que la identidad solo puede ser entendida en un proceso de interacción entre los diversos grupos, marcando los límites y las fronteras que caracterizan a cada sector o grupo social. Es ese proceso donde se comprenden las diferencias y similitudes entre los valores y las prácticas culturales de las diversas sociedades que están en un constante cambio.

---

<sup>25</sup> *Idem.*, p. 53.

## 5.2.2 Cultura e identidad

Para todos los científicos sociales y humanistas la identidad es un concepto que no puede desvincularse ni soslayar el estudio de la cultura. Entre los académicos es imposible hacer un estudio sobre identidad del individuo si no toma en cuenta la sociedad a la que pertenece, ya que la cultura –entendida como inherente a una sociedad que comparte, en términos generales una cosmovisión, un idioma, tradiciones y costumbres e historia- está íntimamente relacionada con la identidad. Una sociedad tiene cultura propia en cada comunidad, región o país, y mantiene vigencia en el tiempo, a pesar de sus cambios, gracias a la identidad grupal e individual de sus integrantes. Los elementos de una cultura son materiales y simbólicos. José Manuel Valenzuela, autor que ha abordado el tema de la identidad de manera interesante, concibe de esta manera la cultura:

*“Todo lo que se presenta a nosotros, en el mundo social-histórico, está indisolublemente tejido a lo simbólico. No es que se agote en ello; todos los actos reales, individuales o colectivos son imposibles fuera de una red simbólica. Es esta red simbólica la que permite la asignación de sentido a la acción social, así como a los elementos que constituyen el imaginario colectivo, componentes centrales de las identidades colectivas.”<sup>26</sup>*

Cuando hablamos de identidad es necesario tomar en cuenta el sentido de permanencia que se refleja en un grupo en específico portados de una cultura; el autor Eduardo Nivón menciona que el “sentido de identidad o de pertenencia a un grupo se desarrolla sobre la base del hecho de compartir un universo simbólico común, una representación colectiva, que define una relación entre nosotros y los otros<sup>27</sup>”.

Sin embargo, como se está hablando específicamente de una identidad “chilanga” entre los jóvenes de Chetumal, Quintana Roo, cabe aclarar que la observación de rasgos culturales característicos de la región centro del país será relevante para entender este proceso de identidad. Hay autores que afirman que esto es posible, debido a que la

---

<sup>26</sup> VALENZUELA, José Manuel. “Identidades culturales: Comunidades imaginarias y contingentes”, en José Manuel Valenzuela (coordinador), *Decadencia y auge de las identidades*, Tijuana, Baja California, México, El Colegio de la Frontera Norte, 2000, p. 107.

<sup>27</sup> Eduardo Nivón *Cultura urbana y movimientos sociales*, Colección: Antropología, Coedición con Culturas Populares de México, Año de edición: 1998, 188 p.

sociedad mexicana en general es pluricultural. Autores como Guillermo Bonfil Batalla, Gonzalo Aguirre Beltrán, Luis Villoro, entre otros, aseguran que México es un país diverso, con culturas diferenciadas sobre todo si hablamos de las comunidades indígenas, las cuales tienen cultura propia, desde el idioma, hasta en la cosmovisión y formas de organización política. Mas ¿qué sucede con la sociedad mexicana mestiza, hispano-parlante, y que constituye casi el noventa por ciento de la población? Yo estimo que sucede algo similar: en los estudios sobre la mexicanidad hay autores que destacan la diversidad regional, tal es el caso del autor Samuel Ramos<sup>28</sup>, quien afirma que tratar al mexicano como de un solo tipo en todo el territorio es prácticamente imposible:

*“Otra de las observaciones que se aducen como impedimento para tratar al mexicano como tipo general, es la existencia de grupos regionales, en relación con las variadas zonas geográficas y climáticas del país. Se podrían catalogar esos grupos del modo siguiente: los habitantes de la altiplanicie, que corresponde a la región central del país de clima frío. Los de tierra caliente y de las costas. Los norteños y los yucatecos. A este respecto, hay que decir que tales variedades no afectan la unidad nacional. Aunque estos grupos humanos están separados por grandes distancias, los sacudimientos revolucionarios han tenido el efecto de movilizarlos y hacerlos que se pongan en contacto. Especialmente la última Revolución, que los hizo desplazarse en todos sentidos, ocasionó una verdadera mezclanza de todos los hombres del país. De los del norte con los del sur; los de occidente con los del oriente; los de abajo con los de arriba. Todos fueron mezclados y sacudidos como si el país fuera una enorme coctelera. Más recientemente el progreso y la modernización de las comunicaciones, ha acortado las distancias y facilitado los viajes, que dan ocasión a que los mexicanos de distintos rumbos se conozcan mejor entre sí... Comprobamos que en todos los estados de la República se habla el español, excepto en una minoría indígena que conserva su lengua nativa. En todas partes se venera a la Virgen de Guadalupe, se cantan las mismas canciones y no hay lugar donde no apasionen las corridas de toros. Nuestros matices regionales tal vez sean menos acentuados que en algunos países europeos, pero bastan para dar colorido al conjunto de nuestra población.”*

---

<sup>28</sup> RAMOS, Samuel. “El complejo de inferioridad”, en Roger Bartra (compilador), Anatomía del mexicano, México Distrito Federal, Plaza Editores, 2002, pp. 111-112.

De esta manera, tomando en cuenta que la identidad y cultura son conceptos íntimamente relacionados, en el trabajo con los jóvenes de Chetumal destacan esas manifestaciones culturales, ya sean materiales o simbólicas, que demuestran cómo es su identidad autoafirmada como chilanga. Esos rasgos pueden ser advertidos en la vestimenta, en el habla cotidiana y en la continua alusión al lugar de origen, a la identidad de origen que no se deja de lado y que sigue vigente.

Cabe destacar que en el trabajo de investigación se está poniendo especial interés a esas manifestaciones culturales que definen lo capitalino, lo chilango. Si bien este término es conocido por su carácter despectivo de parte de los habitantes de provincia, es necesario rescatar y destacar que el mismo objeto de estudio se asume así mismo como chilango. En todo caso, la intención es distinguir todos aquellos rasgos culturales distintivos que definen lo chilango. En teoría, supongo que esos símbolos pueden encontrarse en el habla, en el dialecto, en el tono y el acento de las palabras, en ciertos gustos musicales, en la continua evocación del pasado, en el uso de expresiones características de un capitalino, entre otros, que definitivamente sobresalen entre los jóvenes chetumaleños que se identifican a sí mismos como chilangos.

### **5.2.3 ¿QUE ES LA IDENTIDAD?**

La Identidad cultural es el conjunto de valores, tradiciones, símbolos, creencias y modos de comportamiento que funcionan como elemento cohesionador dentro de un grupo social y que actúan como sustrato para que los individuos que lo forman puedan fundamentar su sentimiento de pertenencia. La identidad cultural es similar a todo aquello que nos los enseñan nuestros antepasados y lo ponemos en práctica.

Conjunto de valores materiales e inmateriales, intereses y sentimientos que caracterizan a un pueblo, así como a cualquiera otra comunidad de personas, cada una de las cuales, fuertemente arraigada a un medio geográfico o físico viviendo a diario la misma historia o similares vicisitudes, tienen en común un conjunto de rasgos, gustos, costumbres, idiomas, virtudes y sensibilidades que la diferencien de otras. Para que ella pueda conservarse, sin alejarse demasiado de los cambios naturales que imponga la evolución, se requiere una solidaria convicción de sus beneficios colectivos y de una

inquebrantable voluntad para su permanente protección y defensa. Hay identidades en los niveles nacional, institucional, organizacional, religioso, político, educacional y cultural, así como en otras disciplinas de interés colectivo.

Según algunos autores, la identidad se comporta como algo relativo, como un núcleo plástico capaz de modificarse a lo largo de la vida y el desarrollo, lo que permitiría al ser humano tener la capacidad de comportarse de formas diferentes según el contexto en el que deba actuar.

Como es posible de intuir, el contexto sociocultural en el que el individuo se encuentra inserto es fundamental y decisivo en la formación de su identidad. Sin embargo, no se trata del único factor que la determina. La identidad humana se configura a partir de la interacción con el medio y el funcionamiento individual propio del sujeto, formándose entre ellos una tensión dinámica que guía la configuración de la identidad hacia una dirección determinada. Gracias a esto es posible que el ser humano sea capaz de notar, que más allá de lo que es, forma parte de un algo mayor fuera de sí mismo.

Como vemos, la formación de la identidad sólo se realiza en función de la interacción con el medio externo, ya que en una situación de aislamiento, las características individuales resultan absolutamente irrelevantes y transparentes. Es sólo en relación a la interacción con los otros significativos que las diferencias y características individuales adquieren valor y se comportan como un aporte para la interacción social.

Además, permite plantear un principio de diferenciación, y nos otorgan reconocimiento que puede ser positivo y negativo; toda persona posee un sentimiento de identidad fruto de múltiples pertenencias a los diversos grupos en los cuales nos identificamos; nos reconocemos como hombres, mujeres; tenemos una identificación política; a las personas nos unen intereses comunes, proyectos, experiencias vitales; construimos un sentimiento de apego al propio grupo ya sea en función del idioma, herencia cultural, territorio, todo ello genera personas únicas e irrepetibles, ya que la esencia de la identidad radica en la existencia de la diferencia.



### 5.2.3 La identidad empieza y termina en familia

Dentro mi trabajo la familia será pieza clave, por lo que a continuación presentaré el significado de familia, que es el siguiente:”La familia es un grupo social caracterizado por la residencia común, la cooperación económica y la reproducción. Incluye adultos de ambos sexos, al menos dos de los cuales mantienen una relación sexual socialmente aprobada, y uno o más niños, propios o adoptivos, de los adultos que cohabitan sexualmente<sup>29</sup>.”

La familia es un concepto manejado por diferentes entre los que están George Peter Murdock. Parte de mi trabajo gira entorno a este concepto ya que es dentro de la familia donde los jóvenes se desarrollan y van adquiriendo su sentido de pertenencia a un grupo.

*“Como etapa social la adolescencia requiere la reincorporación social, en nuevos términos en la vida cultural de su comunidad, de individuos que están madurando biológicamente. En algunas culturas se puede producir una adolescencia social, antes que se presenten los acontecimientos biológicos, por medio de rituales del siglo vital<sup>30</sup>.”*

Como lo menciona Kottak Conrad, la familia nuclear es un tipo de grupo de parentesco muy extendidas entre las sociedades humanas; entre estos grupos de parentesco se incluye la familia extensa y los grupos de filiación paternos o maternos. Los grupos de filiación, integrados por personas que reivindican una ascendencia común, son unidades básicas en la organización social. Una familia nuclear dura el tiempo en que los padres e hijos se mantengan en el mismo núcleo familiar. Este concepto de familia es importante para mi investigación debido a que la familia fue el objeto de estudio principal de la identidad chilanga y su adaptación a una cultura diferente, en la ciudad de Chetumal.

---

<sup>29</sup> Murdock. P.280.

<sup>30</sup> Idem. P.284

Como mencionábamos desde un principio la familia forma una parte muy importante de quienes seremos o como nos sentiremos en el futuro, en nuestro caso una de las preguntas que realizaba de manera oculta para que me contestaran con mas veracidad fue la de que si sus padres les decían tu eres capitalino, chilango etc. este último es un término que no muchos aceptaran verdad, pero aun así los jóvenes a quienes más nos enfocamos decían que en ocasiones si los padres les recalcan que ellos no eran de este lugar y no tenían porque sentirse chetumaleños cuando en realidad son de otro lugar. Cosa que me hizo notar algo de discriminación, pero no puedo dar un juicio sobre este tema porque hasta yo mismo lo he pensado.

Sin generalizar a todas las familias; habrá algunas que efectivamente inculquen a los hijos en mostrar en todo momento sus raíces ancestrales.

Algo que al leer me hizo recordar en cuanto a la familia, que es como un núcleo muy importante para desarrollar la identidad que nos diferenciara de otros con los que convivimos día con día. Pero en una ciudad tan cosmopolita en la que convivimos con diferentes etnias no podemos evitar la mezcla misma de nuestras costumbres. Sin embargo queda a decisión propia la de identificarse como chilango o chetumaleño.

La identidad para mí se refiere no solo a aspectos culturales sino también a formas de comportamiento. En nuestra entidad existe una gran diversidad de comportamientos humanos a lo largo del todo territorio quintanarroense, pues no podemos compararnos con los pueblos del centro y los del norte, como Cancún donde la vida es más rápida que en nuestra ciudad.

“La antropología urbana podría centrarse en la idea de que la vida es un espacio limitado particular, que tiene características diferentes de las que prevalecen en otros lugares y usa esto como marco teórico de referencia significativo para la observación y interpretación.”<sup>31</sup>

---

<sup>31</sup> Hannerz ulf. Explorando la ciudad fondo de cultura económica, México, 1993,

Cada espacio que creamos está limitado por nuestras propias costumbres pues somos nosotros mismos los que permitimos la introducción de nuevas formas de expresión cultural.

Así pues la misma familia determina cuando introducir nuevas costumbres dentro de la misma y formar el sincretismo. Que con la misma mezcla de la familia empezara a crearse, en otros casos con el solo contacto con los mismos individuos.

No podemos limitarnos a decir que podría existir una colonia o grupos dentro de las mismas que se auto denominan aun así mismos de un lugar determinado, pues con la convivencia de una gran variedad de individuos no podemos descartar la posibilidad de crear una nueva sociedad donde lo que nos dará la identidad podría ser la diversidad de préstamos que realicemos de otros lugares.

### **5.3 FACTORES DE MIGRACIÓN**

A pesar de que a lo largo de la historia de la humanidad, la migración vinculada a varios factores ha sido un elemento fundamental en el surgimiento y caída de las grandes civilizaciones, su estudio por parte de los especialistas en la movilidad territorial de la población, ha sido opacado por otras dimensiones de la realidad que influyen en la migración.

Tal es el caso de la influencia de los factores económicos, que han dominado buena parte de la literatura sobre migraciones internas e internacionales, en especial en relación con los diferenciales de ingresos entre zonas de origen y destino. Desde la década de los 60, en que se hicieron evidentes los problemas sociales y ambientales asociados al crecimiento de las principales ciudades de los países en desarrollo causadas por la migración de origen rural, tal es la ciudad de México quien cada año recibe una gran cantidad de inmigrantes en busca de una mejora de vida.

En muchos casos este sueño se tiene que cambiar y en vez de inmigrar hacia la ciudad de México se tiene que inmigrar hacia otros lugares en muchas ocasiones no solo por la situación económica, sino que empiezan a influir otros factores.

Entre los factores que se conjugan en la decisión de emigrar por parte de de la población capitalina podemos mencionar los siguientes:

**1.-** Un lado, los ambientales, que es uno de los principales factores que invaden a esta ciudad aunada a otros factores como son la basura, contaminación ambiental, ruido, etc., podemos mencionar otras también como fue la crisis en la ciudad de México a fines de los 80, la falta de oportunidades económicas y de trabajo a principios de los 90; se ha sugerido también que el terremoto de 1985 contribuyó a la emigración, aunque no existen evidencias concluyentes que puedan demostrar que cierta población se viera influenciada por este fenómeno a tomar la decisión de emigrar hacia otras entidades de la república mexicana.

**2.-**Otro grupo de factores que he considerado son los demográficos. Especialmente Grupos de familias en etapas de formación y consolidación, es decir, parejas jóvenes en Fases iniciales del ciclo vital en el que la crianza de los hijos pasa a ser el centro de sus Preocupaciones. E aquí la influencia de la seguridad, porvenir, futuro laboral, salud y otros factores que la gran ciudad no llega a cumplir a su mayor parte de habitantes.

Tenemos conocimiento que actualmente la seguridad pública en las grandes ciudades son incapaces de proteger a la ciudadanía a un 100% pues la falta de equipos, de entrenamiento y de capacitación son obstáculos que han de obstruir dicha labor, por tal razón muchos de los capitalinos deciden tomar el camino más viable para salvaguardar la seguridad de su familia y en este caso es la de inmigrar hacia otras entidades donde se pueda vivir una vida aun más tranquila que la de la gran ciudad.

**3.-** En tercer lugar, los factores económicos es otro más de las cuestiones a tratar para entender la decisión de migrar de múltiples capitalinos, de igual Manera: por un lado, el menor dinamismo económico de la capital como resultado del nuevo modelo de desarrollo orientado al mercado exterior, las restricciones para instalación de industrias en la zona metropolitana de la ciudad de México, así como las políticas de desconcentración territorial de las actividades económicas, impactaron de manera importante la oferta de empleo en la capital del país. Por lo que muchas familias optan por emigrar hacia otras entidades donde su labor es demandada mas en el caso de aquellos que tienen estudios, por ejemplo como nuestra investigación está enfocada en

el estado de Quintana Roo principalmente en la capital que es Chetumal, podemos mencionar que estos especialistas llegan a la ciudad y crean no solo fuentes de empleo para ellos sino para otras personas tal es el caso del centro donde podemos encontrar a varios especialistas principalmente del sector salud graduados de la Universidad Autónoma de México (UNAM), otros los podemos encontrar en la misma universidad de Quintana Roo Tecnológico, preparatorias etc., quienes con el objetivo de tener un mejor calidad de vida han encontrado en nuestra entidad esa fuente de empleo que en la ciudad no lograrían tan rápidamente por la alta demanda de la misma.

En un contexto de crecimiento de ciudades medias en la región central del país, junto con los otros elementos señalados, una alternativa que se abrió fue precisamente la emigración hacia estas ciudades que se encuentran lo suficientemente lejos y lo suficientemente cerca de la capital para sacar las mayores ventajas de ambas situaciones.

**4.-** En cuarto lugar, influyeron factores sociales vinculados a la escolaridad de los migrantes. Que anteriormente veníamos mencionando. Estos grupos de familias contaban con una escolaridad superior a la población en su conjunto, lo que les proporcionó una mayor capacidad para estar más alertas o entender más bien dicho y hacerle frente a los riesgos que implicaba vivir en la capital del país, asociada a menudo a la falta de empleo, seguridad, enfermedad de los miembros más vulnerables de los hogares. Asimismo, la escolaridad ejerció una influencia determinante en el empoderamiento de las mujeres, lo que junto con la fase de la formación de las familias en que se encontraban, las llevó a ser las protagonistas del proceso de toma de decisiones acerca de la emigración de la capital hacia otras entidades en este caso la capital del estado de Quintana Roo.

Una posible explicación de este renovado dinamismo podría ser que el contexto de la capital, tanto ambiental como económico sufrió transformaciones importantes que pudieron haber influido en las decisiones migratorias. Los problemas ambientales, especialmente los vinculados a la calidad del aire, si bien no se resolvieron, mostraron algunos avances. Por otro lado, los efectos de la crisis económica que afectó al país a partir de diciembre de 1994, pudieron ser menos intensos en la ciudad de México que en

el resto del país, lo que pudo hacerla de nuevo un destino privilegiado para los migrantes internos, así como haber aplazado el éxodo de los emigrantes potenciales.

Problemas ambientales de la ciudad de México podrían ser la cusa para la migración. Los movimientos de la población en función de los diferenciales de ingresos y oportunidades de empleo entre las zonas de origen y destino son otro de los factores que sino mencionamos hacemos hincapié como uno más de las cuestiones por la que cierta población chilanga se encuentra entre nativos de estas tierras. Existen otros factores que influyen también en las decisiones migratorias, que a menudo son tan importantes como las propiamente económicas; se trata de un fenómeno multidimensional en el que no solamente cuentan las características individuales, sino las de la familia de pertenencia y el contexto socioeconómico, político y cultural más amplio.

La migración es un fenómeno complejo, multidimensional, con temporalidades, Especialidades y causas diversas, que no son aprehendidas de manera adecuada por las masas mismas.

Al intentar relacionar la migración hacia y desde la ciudad de México con las condiciones económicas, ambientales y otras más, nos enfrentamos a múltiples limitaciones. En primer lugar, la gran diversidad de movimientos territoriales de la población, como los que no implican cruzar fronteras administrativas, o bien que no necesariamente suponen cambios permanentes de residencia, como los movimientos temporales, estacionales o pendulares al igual que aquellas que implican el cambio permanente de domicilio.

En segundo lugar, El censo del 2000(INEGI; 2006) incluyó una pregunta sobre causa de la migración que sugiere que el riesgo a la salud por la contaminación, inseguridad y violencia fue una causa que provoco que cerca de una quinta parte de la emigración de la capital del país. En tercer lugar, la gran amplitud del concepto “ambiente” incide en la percepción del riesgo ambiental por parte de la población, y en consecuencia su relación con la migración. Aunque el concepto ambiente es mucho más amplio, e incluye no sólo los aspectos físicos del ecosistema de la ciudad de México, sino también el ambiente construido, y sobre todo el ambiente social en el que se desarrolla la vida cotidiana de los individuos.

Adicionalmente hay que resaltar que no toda la población percibe de manera homogénea el riesgo ambiental, y tampoco quienes lo perciben, responden de manera homogénea. Factores demográficos, biográficos, sociales, económicos, políticos y culturales, influyen en la forma en que los individuos se ubican en el mundo, perciben la realidad y actúan en consecuencia. Frente a un deterioro ambiental de la magnitud del que se viene registrando en la ciudad de México, habrá quienes lo reconozcan, otros lo ignorarán y otros más lo negarán. De ello dependerán sus acciones y respuestas. Una de estas respuestas es la migración.

## CAPITULO VI

### 6.1 EN BUSCA DE LA IDENTIDAD

En el caso de nuestro objeto de estudio pertenece al INFONAVIT organismo dedicado a otorgar créditos de vivienda a la población la cual cumpla con ciertos requisitos. En el caso de la colonia que estamos estudiando es una de estas tantas colonias de interés social que podemos encontrar en nuestra ciudad de Chetumal, y aun mas lo interesante es que varios de los habitantes de la colonia tienen de origen la capital del país.

Así pues podemos decir que la tierra aunado a la del empleo es y será una de las tantas causas por la que día a día tendremos población flotante en nuestra entidad para poder cumplir un sueño la de ser dueño aunque sea de un pequeño predio.

La búsqueda de la identidad de ser chilango o ser Quintanarroense es algo muy difícil, pues la resistencia de las mismas familias a conservar sus tradiciones es muy fuerte. En el caso de aquellos que llegaron ya con cierta edad a estas tierras mantienen aun tradiciones vivas pero con cambios en las mismas.

La adopción de costumbres no propias del lugar de origen y la mezcla de la familia son cuestiones que encontramos interesantes para la explicación final de nuestro trabajo.

Durante la presente investigación podemos constatar y no solo en el caso de los chilangos sino entre otra población que no es nativa de este lugar, que la mezcla de la familia juega un papel importante en la adopción de costumbres nuevas en el caso del esposo cuando él es de centro de la república y la mujer nativa del territorio quintanarroense, las costumbres transmitidas hacia los hijos es mayor que la del padre, o viceversa cuando la mujer es de fuera sus costumbres serán las que de algún modo tengan más fuerza, pues por ser la misma la que más tiempo pase con los hijos.



En nuestro caso al investigar y realizar las entrevistas pertinentes pudimos encontrar un sin fin de cuestiones que mencionamos en el siguiente trabajo. Una de nuestras preocupantes era de que si la población chilanga de la colonia tenía algún lugar en específico para reunirse o si había alguna banda de chilangos, cosa que solo existía en nuestro planteamiento podemos constatar que más que una banda son grupos de jóvenes donde su reunión entre menores de edad son grupos de juego que en el parque mismo se encuentran por las tardes que no solo son hijos de padres chilangos sino que ellos son nacidos aquí en nuestro territorio, estamos hablando de una colonia fundada hace más de 18 años atrás según datos que la misma gente nos ha brindado.

Siguiendo con lo mismo este grupo de jóvenes son personas que conviven no solo con jóvenes de su misma procedencia familiar sino que con viven ya con otros jóvenes de lugares distintos que en su mayoría son hijos de padres nativos de Quintana Roo. En donde en la misma escuela no se les inculca a conservar las tradiciones mismas de su lugar de procedencia, sino que se les habla desde las mismas aulas de las tradiciones mayas que generación tras generación se trasmite de padres a hijos.

No podemos hablar de una banda de chilangos en una colonia donde conviven ya varias etnias de lugares distintos, cómo podemos diferenciar a estos jóvenes que desde su forma de expresarse y actuar no son las propias de la de un chilango.

Cómo podemos decir que aún se conservan las tradiciones o en su caso cómo decir que aun existe una identidad netamente chilanga cuando nuestra ciudad se caracteriza por ser cosmopolita, donde no sólo se convive con etnias pertenecientes a nuestra república sino con una frontera donde día con día lo más característico de nuestra entidad es tomar prestado de cada cultura algo no solo desde la forma de expresarse como el “we”, “loco”, expresiones que no caracterizan a una persona sino que solo son expresiones prestadas de “x” persona.

La música si podría ser algo característico de nuestra entidad que no solo los nacidos en nuestro territorio disfrutan sino todo aquel que llegue a convivir con nosotros, lo que me trae a la mente algo en esto de la identidad del ser chilango o quintanarroense, bueno esto lo vi en la TV en un programa de TV de nombre “bailando por un sueño” transmitido el día 20 de noviembre cuando uno de los bailarines al interpretar música de reggaetón al inicio fue algo característico del reggae pero al transcurrir el baile todos los movimientos no tenían nada que ver con los movimientos que nosotros realizamos al bailar este tipo de música.

Las formas de urbanismo han aparecido mezcladas, como lo menciona Hannerz en su libro Explorando la ciudad.

Por eso no podemos decir que una comunidad chilanga exista en nuestra ciudad, pues la convivencia misma y unión de familias nos llevan a tomar o cómo a lo largo de nuestra formación académica nos han mencionado nuestros profesores sobre los préstamos culturales, así pues cómo nosotros mismos los tomaremos los otros podrán tomar de nosotros. Pues para mí, nuestras costumbres no son tan diferentes a los del centro de la república.

Eduardo Nivon mencionaba que un grupo puede tener el sentido de identidad pero no muchos lo sienten así, pues muchos que son ya nacidos aquí sienten más chetumaleños que chilangos, aunque los padres podrían tener un sentido tan arraigado de ser chilango, algo que si pude constatar es que la forma de expresarse de los padres es muy diferente a la del habla de los hijos pues esa forma de hablar como chifladito y cantadito que para mí caracteriza a un chilango aun lo conservan o el tradicional mandíl que muchas amas de casa si uno va a la ciudad de México puede ver entre las mujeres al ir al mandado.

Si juzgáramos como se ve un chilango, podríamos observarlo en un sin fin de personas que encontraríamos en la calle, pero, como nuestro trabajo se enfoca más en la identidad propiamente dentro de los jóvenes que provengan del D.F. cosa que a los que pudimos entrevistar, expresaron en un más del 80 por ciento, a que se sentían más chetumaleños que chilangos; otros, que sí aún, se sentían chilangos.

Pero para terminar y dejar de darle largar al asunto podemos decir que no podemos clasificar las colonias de nuestra ciudad por entidades, porque sería como una forma de discriminación.

## **6.2 LA TIERRA UN PROBLEMA DE EMIGRACIÓN.**

Aunque las características socioeconómicas de los jefes de los hogares de los migrantes Reproducen las diferencias detectadas en el nivel individual, las diferencias se diluyen al abordar los agregados de individuos en los hogares.

Esto es así tanto en términos de los recursos monetarios disponibles para cada miembro del hogar (ingreso familiar), como en las condiciones materiales de las viviendas.

Las únicas excepciones son el tipo de vivienda (mayor predominio de casas independientes entre los emigrantes –que se puede vincular a una mayor oferta de suelo urbano en las ciudades de destino) y la disponibilidad de algunos bienes entre los hogares de inmigrantes, como el teléfono y el automóvil propio, que podrían sugerir más que mejores condiciones de vida, requisitos indispensables para la vida cotidiana en la ciudad más grande del país.

La cuestión de la tierra que es otro de los motivos por la que muchas familias han emigrado a las ciudades en donde aun se puede dar tierra a la población, hablando de tierras hace apenas uno década y media atrás puedo recordar que obtener un terreno no era tan difícil a comparación de ahora, que para poder obtener un predio se han puesto una serie de cláusulas para poder solicitar un terreno, una de estas son ser casado y ser comprobable, tener hijos, o en su caso ser madre soltera, en el caso de los hombres es aun mas difícil.

La esperanza de tener un pedazo de tierra propia para poder compartir con su descendencia es uno más de las cuestiones por que la mancha poblacional ha crecido en nuestra entidad los últimos años.

## 7 ¿QUIÉN ES CHILANGO?

La Real Academia Española, así como de la Academia Mexicana de la Lengua, definen el término de *chilango* como un gentilicio de uso coloquial vecindado en la Ciudad de México o del Distrito Federal.

Dos términos menos utilizados para designar a un residente de la Ciudad de México son "*defeño*" y "*capitalino*", los cuales pueden ser utilizados tanto en sentido positivo como negativo, aunque el segundo es generalmente aceptado como neutral. Además de esto, ambos gentilicios, *defeño* y *capitalino*, no producen una identificación propia con la Ciudad de México, *capitalino* puede referirse a cualquier capital y *defeño* no se usa porque no es un gentilicio real y el término D.F. tampoco se usa; esta es la razón por la que ambas palabras han sido poco contagiosas.

En años recientes los defeños han aprendido a usar el gentilicio con orgullo, aunque siguen considerando que su uso por parte de los "*provincianos*" tiene connotaciones despectivas.

Ahora se tiene conceptualizado como que todo el que vive en la Ciudad de México es *chilango*<sup>32</sup>, principalmente si se es nativo, al grado de que ahora incluso se edita una revista con ese nombre dirigida a los habitantes de la misma.

Algunas personas que se consideran "*defeños*" o "*capitalinos*" ponen como ejemplo el término "*jarochos*" haciendo mención que estos son los que viven el puerto de Veracruz y por lo tanto, ni todos los "*defeños*" o "*capitalinos*" son "*chilangos*" ni todos los veracruzanos son "*jarochos*". Por otro lado, la palabra suele describir a un mexicano (a) nacido en un estado del interior del país y que por alguna u otra razón emigra a la Ciudad de México, esta descripción es utilizada fundamentalmente por nativos de la Ciudad de México de forma denigrante.

---

<sup>32</sup> cabe mencionar que el término utilizado por los provincianos chilango es mas con connotación ofensiva, a lo que aclaro que en este trabajo no se toma de esta forma, pues queremos tomarla como un gentilicio más que el capitalino a aceptado como forma de reconocimiento, pues no se les reconoce como defeño o capitalino, sino más bien como chilango

Debido principalmente al desmedido crecimiento de la Ciudad de México en las últimas tres décadas del siglo XX, las diferencias entre la capital y el resto del país se acrecentaron hasta dar nuevo ímpetu a ciertos rencores históricos -algunas veces válidos, y otras infundados- entre los mexicanos.

En la actualidad, la visión que ambos grupos tienen el uno del otro en masa, puede resumirse en que para los *provincianos* o habitantes de provincia, el defeño es agresivo, mal educado, socialmente mal visto, de manera racista como gente mal parecida, deshonesto y manipulador, de hecho, es recordable y aun usada una frase lamentable "haz patria, mata a un chilango" mientras que para los defeños, el *chilango-provinciano* es retrógrada, ignorante y manipulable, buscando una mejor vida en la capital. Sin embargo, a nivel personal el contacto entre personas de ambos grupos suele ser generalmente pacífico y nada se opone al surgimiento de vínculos de genuina amistad y respeto.

## **CAPITULO VIII**

### **8.1 RESULTADOS**

Durante el trabajo de campo la metodología usada fueron; la aplicación de cuestionarios a los jóvenes de la colonia. Lo que arrojo como resultado el siguiente planteamiento que es: ¿Dónde naciste, te consideras Chilango o Chetumaleño?; de las 30 entrevistas aplicadas, el 50% respondió a dicha pregunta que aun que no habían nacido en el Distrito Federal si se consideraban chilangos y no Chetumaleños. Esto a consecuencia de que siendo sus padres originarios del Distrito Federal les es más fácil definirse como chilangos; debido a que gran parte de sus costumbres no son Chetumaleñas si no del Distrito Federal. Este planteamiento es relevante para mi trabajo ya que muestra otra cara de la identidad. La que se da en el seno familiar independientemente de donde hayas nacido.

Con esta propuesta teórica, se puede decir que el objeto de estudio, los jóvenes de la colonia Fovissste IV, así como cualquier individuo, tienen una identidad de origen que en este caso inició en la familia que vivió en la Ciudad de México, en determinada colonia o barrio y que, además, perteneció a una sociedad más amplia, cosmopolita, con diversidad étnica y mestiza, en donde cohabitaban diferentes modos de pensamiento, religiones y acostumbraba ciertos rituales urbanos característicos. Hay que añadir que posiblemente a su vez esta familia provenía de provincia.

### **8.2 COSTUMBRES DE LA COMUNIDAD CHILANGA EN CHETUMAL**

Jugar futbol es una actividad que se presenta en la colonia Fovissste IV etapa, como punto de reunión, en la cual se ha convertido en una lucha de poder entre las diferentes calles que conforman la colonia, para mencionar algunas, la calle oro tiene una fuerte rivalidad con la calle plata las cuales están en constantes enfrentamientos. El promedio de edades de los jóvenes que participan en estas actividades fluctúan entre los 15 a 19 años, los jóvenes en esta edad se encuentran en la adolescencia por lo tanto se presentan los cambios más significativos en la conducta de los adolescentes como el caso de la colonia Fovissste IV etapa; por ejemplo los fines de semana es frecuente que los jóvenes visiten algunos antros ubicados en el bulevar bahía y el centro, entre los más concurridos son: Skay Bar, Blow, Moon Beach y en el centro Rock Shot. Esos lugares

son frecuentados por los jóvenes todos los fines de semana conjuntándose en diferentes grupos por sus características afines y por amistad. Por características afines me refiero a que son jóvenes que provienen de la misma ciudad como el caso de los jóvenes chilangos que formaron parte de mi investigación.

Por otro lado, los padres de estas familias, presentan actividades rutinarias específicas. Para empezar es común que tanto papa como mama trabajen en alguna dependencia, cabe mencionar que las principales fuentes de empleo en la ciudad de Chetumal son por parte de dependencias de gobierno. Otra característica de nuestra ciudad es el tener suficiente tiempo para llegar al trabajo y convivir con la familia. A diferencia de los chilangos radicados en la ciudad de México; los cuales ven reducido su tiempo de convivencia con la familia debido a las distancias de traslado de un punto a otro.

En cambio en las familias chetumaleñas conformadas por chilangos presentan una unión familiar más sana con tiempo de mayor calidad lo cual refleja su nueva identidad de chilangos en Chetumal.

### 8.3 CONCLUSIÓN.

Como reflexión final al cuestionamiento de que es lo que aún queda del chilango y si en realidad aun podemos concluir que es lo que el mismo a través de sus comportamientos nos pueda mostrar, solo queda reflexionar a través de nuestras observaciones y de las mismas entrevistas realizadas a ellos, para tratar de mostrar cuales han sido esos cambios presentes.

Una de las primeras cuestiones fue la de comprobar cuales son las razones o causas por las que esta población decide emigrar a estas tierras.

Si seguimos las líneas de migración de las poblaciones que entre diversas investigaciones se han mencionado y el mismo gobierno e instituciones han divulgado, podemos corroborar los motivos primordiales, por las que familias o incluso pequeños grupos han decidido establecerse en nuestra entidad.

Y dentro de los motivos podemos mencionar que se encuentran, la esperanza de encontrar un mejor empleo en un territorio, en donde apenas se comenzaba a desarrollar económicamente, obtener una mejor fuente de empleo, etc. aunque estas son algunas de las razones que podemos mencionar.

No todas las personas han emigrado a estas tierras por las mismas situaciones; Algunas de estas pueden ser por enfermedades; el cambio de clima para personas que padecen de vías respiratorias u otras cuestiones de salud que se han convertido en motivos por la que también se opta cambiar de localidad.

Una más de estas cuestiones son el cambio de trabajo por empresas que se empiezan a interesar por nuevas fuentes de ingresos, y aun más en un territorio en donde apenas las inversiones de algunos cuantos, proporcionan oportunidades de superación y crecimiento económico, social y político.

La inversión propia de parejas, individuos, ó familias son motivos por la que vienen hasta aquí y se quedan a aprovechar el crecimiento de la población abriendo



establecimientos diversos para poder incrementar los capitales que traen hasta nuestro territorio.

Un ejemplo muy claro fue la zona libre que atrajo a inversionistas a nuestra entidad, principalmente a la población consumidora de insumos de importación, por ejemplo artículos electrónicos, mantequilla, ropa, juguetes, etc., y no estamos hablando de la zona libre de Belice sino a la que en un tiempo estuvo localizada en lo que hoy es la avenida héroes.

La migración de cierta población chilanga a nuestro territorio nos permite también reconocer que no solo en las grandes ciudades pueden coexistir grupos étnicos diferentes.

La influencia de los valores o tradiciones dependerá de la misma familia o de las propias relaciones que se mantengan con su grupo de origen, por ejemplo sabemos que en nuestro territorio de Quintana Roo existen muchos grupos de origen étnico diferente, provenientes de toda la República Mexicana, en nuestro caso nos enfocamos más a la que proviene de la capital como mucha gente lo reconoce.

La transmisión de las tradiciones dependerá mucho de cuanto se practique dentro de la misma comunidad a la que pertenezca. La celebración dentro de la misma colonia no tiene muchos cambios a los que ya se han observado dentro de nuestras propias familias, por ejemplo las novenas son rezos que no cambian mucho a las que podríamos observar en el centro de la República, aunque sí podría variar en ciertos aspectos.

La celebración de día de muertos, la forma en que se celebra y los materiales que se utilizan para poder realizar sus altares, e incluso en la interpretación de la misma dentro de la cosmovisión del grupo al que pertenece.

Para concluir, podemos decir que aunque no todo nuestro trabajo queda demostrado a un 100 % si podemos decir que encontramos muchas causas por las que la población decide emigrar hacia otras localidades de la República, sin olvidar sus raíces natales y conservar hasta cierto grado sus propias tradiciones, con algunos préstamos locales.

Nos enfocamos en la búsqueda de la identidad de los chilangos de cómo se podían diferenciar dentro de la misma colonia o de cómo ellos mantenían esa identidad a través de sus hijos y nos topamos que aunque se trate de conservar una identidad chilanga o capitalina, no podemos olvidar, que aunque muchos de las personas que llegaron a vivir a esta colonia hace mas de 15 años para no dar una fecha errónea, aun se sienten capitalinos o chilangos como nosotros mismos les llamamos, pues aun conservan modismos e incluso su entonación o la forma de expresarse.

Aunque los hijos son quienes tienden a perder esta identidad e incluso a perder las tradiciones heredadas por sus padres no quiere decir que se olviden de ellas sino mas bien que las mezclan con las locales para formar un sincretismo de la ya aprendida en casa, pues dentro de la misma educación escolar se les inculca a conserva sus raíces pero no azteca, mexica u otra sino mas bien maya.

En lo que coincidieron mis encuestados fue sentirse orgullosos de ser defeños, a partir de identificarse con la virgen María como parte de sus iconos religiosos principales. La religión principalmente la católica se encuentra aun muy presente ante la población defeña además de ser una de sus principales celebraciones.

Aunque el sentimiento de ser chilango por el propio chilango, capitalino o defeño ya no se conceptualiza como algo malo para algunos, al contrario este término ha sido aceptado y tomado como un gentilicio de reconocimiento a pesar de que los provincianos como el mismo defeño dice aun el concepto que tiene, sea con caracteres negativos. Durante las entrevistas realizadas tomaron el concepto chilango como un término más, así como al Quintanarroense se le reconoce como Chetumaleño, Cancunense, etc.

Los cambios a los que se han enfrentado los chilangos de Chetumal son principalmente la comida, el ambiente, el ritmo de vida, e incluso la diversión son aspectos a los que han hecho referencia, al lugar de donde vienen, la forma de relacionarse con la gente que consideran aun muy conservadoras y las misma costumbre de realizar ciertas actividades diarias.

El pensar que al chilango se le considere una persona mandona, excéntrica, autoritaria hoy día es algo extremo pensar de esta manera y aun más de aquellos que han empezado una nueva vida fuera de la capital, cuyos comportamientos se han visto influenciados por su constante contacto con la cultura local. El caso de los chilangos radicados en la ciudad de Chetumal han demostrado ciertos comportamientos en su conducta y hasta en su forma de hablar. Por ejemplo alguno de las cosas que me he dado cuenta al momento de realizar las entrevistas y de la observación de campo era que las personas ya con un tiempo considerable en la ciudad ya han adoptado ciertas palabras en su vida diaria e incluso el tono golpeado de los yucatecos que se les sale al momento de hablar que es muy peculiar de la gente de estos lugares.

Si bien el comportamiento y los préstamos culturales locales han modificado la vida del defenno no cabe duda que se ha adaptado a pesar del diferente ritmo de vida a la que están acostumbrados.

Otro de los rasgos que encontré fue que a pesar del paso del tiempo siguen ciertas costumbres muy del centro de la república, aunque con sus modificaciones verdad. Entre las que podemos mencionar el gusto por los romeritos en navidad, el ponche, e incluso la presentación del altar del día de muertos.

Podríamos enlistar un sin número de apreciaciones pero el fin de esta investigación es ver aquellos cambio culturales del chilango y que conserva aun, y a mi parecer he contestado esta primicia en mi investigación.

# **ANEXOS**

## Historia de vida de Leonés Ramírez Enríques

Me llamo Leonés Ramírez Enríques soy de la ciudad de México nací en el 18 de mayo de 1979 y tengo viviendo aquí en Chetumal mas o menos 10 años, mis padres me trajeron a vivir aquí a Chetumal cuando yo era aun pequeño junto con un par de hermanos Horacio y *Margarita* aunque esta al ultimo se regreso a México y se caso.

Cuando yo era niño que recuerdo pos vivíamos en una unidad familiar en este momento no recuerdo donde estaba localizada, pero luego te lo digo si. De niño *pos* fui tremendo *pos* le daba mucha lata a mí mama, recuerdo como a los siete o ocho años vendía frutas en la unidad para ayudar a mi mama, *pos* el dinero no alcanzaba mucho.

*En vacaciones* me iba al metro con otros chamacos de la unidad y nos poníamos a vender cualquier cosa que nos hiciera nuestras madres, en mi caso en ocasiones vendía donas y churros. Y pos si vendía pero en ocasiones me gastaba algo del dinero para comprar algunas cositas en el camino.

Recuerdo que durante el tiempo que vivimos en México pos fui tremendo, recuerdo que en una ocasión una señora olvido su bolsa de comprar en un carrito y como no regreso por él, la agarre y pos me fui volando hasta mi casa y cuando llegue mi mama me pregunto que de donde lo había agarrado y le dije que una señora lo olvido en el súper cuando pase por ahí a comprar unas cosa que ella me había encargado. Aunque me regañó pos ya no lo devolvimos para saber quien lo había olvidado.

En otra ocasión recuerdo que cuando salimos en diciembre a cantar pos juntamos un buen dinero y nos lo repartimos entre los vecinos de la unidad donde vivíamos y pos como éramos chamacos comparamos palomitas y se lo amarramos aun perro.

En otra ocasión recuerdo que hasta le hicimos una procesión fúnebre aun pero que tenia que se murió y lo mas gracioso fue que la gente se rió de nosotros cuando vio que llevábamos al perro a enterrar hasta velas compramos.

Éramos seis hermanos que mi mamá estaba criando, porque mi papá nos abandonó cuando yo tenía como tres o cuatro años, de ahí se casó mi mamá de nuevo cuando yo tenía como cinco años. Bueno yo en ocasiones me sentía mal porque la verdad la vida en la ciudad de México es muy dura y pos muy corrida, dura porque en ocasiones no teníamos más que comer tortillas con un poco de manteca en ocasiones y con una salsa comíamos, tripas de calina doradas, o lo que se pudiera comprar.

Recuerdo que cuando yo tenía como diez años llegó un señor que era yucateco y como a la semana y a todos tenían el asentó yucateco, era muy divertido por que era algo diferente y pos él, le platicó a mi papá que en Quintana Roo pos se estaba poblando aun y había oportunidades de obtener un terrenito, pos él se interesó y como a los dos años más o menos decidió que nos viniéramos aquí a vivir.

Cuando llegamos a Quintana Roo pos él se dedicó a buscar trabajo y entró a la banda de música del estado y pos como él era músico en caríbal dipos no se lo negaron y pos duro como diez años en la banda hasta que él se salió por que se fue a vivir con mi mamá a Playa del Carmen con dos sobrinos míos que le quitaron a mi hermana por que ella no los cuidaba.

Cuando llegamos aquí a Chetumal lo principal a lo que nos enfrentamos fue al clima y a los mosquitos de ahí pos ya solo nos fuimos adaptando de ahí llegaron algunos familiares y pos se casó mi hermana y de ahí pos yo me dediqué como a los 15 años a trabajar y deje todo solo termine la secundaria. Hasta después que intente entrar ala preparatoria pero eso fue mas adelante como cuando tenía como 21 años más o menos.

Cuando decidí trabajar empecé como garrotero en Playa del Carmen, pos también viví un tiempo en allí pero luego me regrese con mi mamá. Mi hermano Horacio me metió trabajar a un restauran donde él era chef y pos empecé y termine siendo el jefe de los meceros como al año y medio. Me tomaron mucho coraje y pos empecé a tener problemas con ellos y deje el trabajo hasta que decidí regresar a Chetumal donde aun vivía mi mamá y pos rento un cuarto de mi tíos a lado de mi casa y mi papá me metió trabajar a la banda de música como él ya me había enseñado a tocar la trompeta pos no me hicieron de pedos para poder ingresar a la banda además mi papá ya se iba a salir de la banda y desde entonces estoy en la banda de música de aquí del estado.

Cuando entre a la preparatoria trabajaba ya en la banda de música ahí conocí a mi esposa y pos sí me costó pues su papa era muy enojón actualmente tengo dos hijos con ella y uno en camino el más grande Leonel y la chica Monserrat.

Lo que más sorpresa me da es que el doctor había dicho que no podía dar hijos por un accidente que tuve, otros dijeron que sí podría pero que sería muy posible que tardara en dejar en cinta a mi esposa pero ya voy para tres y pos hasta ahora estoy feliz porque a pesar de lo que me habían dicho pos ya tengo a mis hijos que más quiero.

No solo trabajé en la banda de música del estado sino que también toqué en bandas para fiestas privadas en ocasiones tocamos en mambo café con grupos de salsa u otros.

Bueno eso es todo lo que recuerdo es que la verdad sí la vida ha sido un poco difícil pero también he tenido sus momentos divertidos aunque la vida aquí en Chetumal es muy diferente a la de México mi mamá y pos hasta yo ya no regresaríamos a México, si salimos por falta de trabajo y por la inseguridad, aquí poco pero hay y pos nos da para vivir y hay donde poder conseguir trabajo después pero en la ciudad de México nada tarda uno hasta meses en poder conseguir un empleo.

## **Historia de vida de Adrián Lira Gutiérrez**

Nací en México DF el 5 de Junio de 1980, según mi mamá aproximadamente a las 2 de la madrugada, en las instalaciones del hospital La Raza. Mi nombre completo es Adrián Lira Gutiérrez, tengo 2 hermanos más: Saida de 25 años y Raymundo el menor de 14 años. Llevo viviendo en la ciudad de Chetumal 16 años, llegue a la edad de 12 años. Y nos ubicamos en la colonia FOVISSSTE IV Etapa.

Recuerdo que mi niñez fue muy feliz puesto que mis padres se esmeraron por darnos siempre lo mejor, tuvimos la suerte de que mi papá tuviera un buen trabajo en la secretaria de PROFEPA la cual le brindaba una solvencia económica buena y así poder costear los gastos de la casa y darnos una vida tranquila.

Nosotros vivíamos en la colonia Pantitlan, Delegación Ixtacalco cual era un lugar tranquilo y sin tanta violencia, la primaria la estude en la escuela que se encontraba cerca de la escuela de nombre Pedro Romero de Terrero, estaba bien padre por que todos los cuates de la cuadra estudiaban ahí y llegue a tener grandes amigos, de los cuales recuerdo a Braulio y Pablo, ora si que éramos los inseparables juntos le hacíamos bromas a las niñas de la cuadra. No cabe duda que esa etapa fue la más feliz de mi vida sin ninguna preocupación y tener a mis padres a mi lado.

En el barrio tenía muchos amigos, siempre jugábamos fútbol. Por otro lado la familia de mi papá es numerosa son 11 hermanos, la mayoría ya tienen hijos, y es así que siempre hay con quien jugar.

Otro deporte que practicábamos fue el basquetbol, recuerdo que mis tíos, los primos y algunos cuates construimos un tablero de basquetbol; llenamos una llanta de automóvil con cemento y colocamos un tubo que sostenía un tablero con el arillo, así legamos a tener nuestra propia cancha de básquet. También otro juego que recuerdo de mi niñez fueron las escondidillas, o lo que a qui le llaman busca busca, se trata de que un niño cuenta y todos los demás se esconden, luego a buscar a uno por uno hasta encontrar a todos. Un juego muy divertido eran las encantadas; se trata de estar corriendo y el malo al tocarte, te quedas quieto, luego un compañero te debe de tocar para que puedas volver a correr, existen bases donde puedes estar a salvo de que te encanten. Esos juegos eran los más comunes en mi niñez desde el jardín de niños hasta la primaria.



La forma de auto describirme fue de un niño bastante tranquilo, debido a la zona donde vivía, la delincuencia en la ciudad de México siempre ha sido algo latente pero para mi fortuna no me toco vivir experiencias amargas con los jóvenes banda ni delincuentes, bueno por lo menos a mi no, que yo recuerde. Es por eso que me considero una persona tranquila hasta en la actualidad. Afortunada mente una de los motivo de nuestro traslado a esta ciudad de Chetumal no fue la delincuencia si no la oportunidad de trabajo para mi papa, aun que no niego que la delincuencia es una de las principales causas de la migración de la gente del centro del país a otros destinos.

Una de las experiencias que la verdad me trae muchos recuerdos bonitos era los 12 de diciembre en la basílica de Guadalupe. Teníamos la tradición de acudir a cantarle las mañanitas a la virgencita y de ahí, ir a casa de mis abuelitos por el champurrado y a comer tamales, nos juntábamos todos los primos y explotábamos todo tipo de juegos pirotécnicos, siempre nos terminaban regañando nuestros papas pero era divertido, que tiempos. Tratamos de continuar con estaos juegos lejos de nuestro lugar de origen pero como que es no lo mismo, no cabe duda que la familia es lo más importante de nuestras vidas, la cual le da un toque de armonía y felicidad a nuestro que hacer cotidiano.

Otro recuerdo que me viene a la mente era ir al bosque de Chapultepec, el Castillo fue el sitio más significativo para mí, por que me imaginaba la vida de Maximiliano y Carlota en los tiempos que vivieron ahí. Los pasillos y los jardines tan padres que rodean el castillo son algo realmente espectaculares y mágicos, por algo es uno de los lugares mas concurridos por los visitantes.

Continuando con los bonitos recuerdos de mi vida no puedo dejar de mencionar las visitas a la abuelita todos los domingos, era algo padre, debido a que toda la familia se juntaba como si fuera casi de obligación, pero realmente es una bonita costumbre de la gente Chilanga. Mis papas convivían con mis tíos y mis hermanos y yo con los primos. La verdad son cosas que extraño, ya que aquí en Chetumal solo vivimos nosotros, si a caso se presenta la oportunidad de juntarnos en navidad si es que no tenemos ningún compromiso de trabajo y si hay dinero debido a los altos precios del avión o e autobús.

Quiero mencionar, que la delincuencia sin duda alguna, es una gran diferencia entre la ciudad de México y Chetumal, tuve la oportunidad de estar en la ciudad de México

hace pocos meses, y me encargaron que fuera por mis primos a la secundaria y me sorprendió ver la forma de comportamiento de los chavos a nivel secundaria empezando con la forma de vestir hasta su comportamiento, a diferencia de aquí esta muy tranquilo, aun que siempre se presentan casos de delincuencia.

Fue precisamente en la etapa de la secundaria, que llegamos a la ciudad de Chetumal, recuerdo que en esa época mi papa trabajaba en una empresa de vinos, la cual se fue en quiebra la cual liquido a todos sus empleados, fue así que mi papa se quedo sin trabajo. Empezó a realizar trabajitos de lo que sea. Yo estude en la escuela secundaria N°. 15, ubicada a lado de la colonia Fovissste IV etapa. Una de las cosas que recuerdo en ese tiempo fue la tranquilidad que todavía existe en esta ciudad, recuerdo que en México era un lujo vivir cerca de un parque y mas aun allí se presenta el caso de el dominio de territorio, si no perteneces a un grupo que tenga autoridad no puedes jugar, y en cambio a qui, nos toco vivir en una colonia donde contaba con todos los servicio urbanizados y áreas recreativas, y podíamos jugar donde quisiéramos sin ningún problema.

Conviví mucho con mis cuates de la colonia entre los cuales menciono a: Víctor, Ernesto, alias el chaquiste, Roberto, el chencho, el parchis, Aaron, entre otros, pero esos fueron los mas banda connigo, me enseñaron a ir a pescar al muelle, nos íbamos al río hondo al poblado de subteniente López, poblado que se encuentra a 15 minutos de la ciudad de Chetumal, este río divide a México del país de Belice.

También participamos en torneos de futbol en las canchas del DIF, cada sábado eran los juegos, y una vez llegamos a la final pero la perdimos con la colonia 8 de octubre, pero fue algo que nunca se nos va a olvidar a los cuates y a mi, recuerdo que en esa ocasión nosotros y los papas celebramos como si hubiéramos sido los campeones.

Recuerdo que la comida fue algo notorio a nuestro proceso de adaptación, debido que en la convivencia con la gente de la colonia habían platillos que estaban influenciados por la comida típica yucateca como son el relleno negro y escabeche, entre muchos guisos pero esos son los mas importantes, a perdón como olvidar la cochinita que aquí en Chetumal casi casi es una tradición desayunarlo todos los domingos junto con nuestra respectiva coca.

En la secundaria tuve a mi primera novia, y significo un bonito recuerdo junto a que también empecé a conocer las discos donde se hacían las tardeadas. En ese tiempo se realizaban en una disco que llevaba por nombre Antares y luego se hacían en Tequila Rock. Es lo más significativo para mí en la etapa de secundaria.

La preparatoria la empecé en Bachilleres plantel 1, pero por mala conducta me cambie a bachilleres 2, en la cual me fue mal con mis calificaciones acumule materias reprobadas y me hice acreedor de baja definitiva, todo este proceso se realizo en un año y medio, y fue allí donde tuve bastantes problemas con mis padres.

Después de allí me inscribe en la escuela CBTA 11 donde afortunadamente logre acabar mis estudios de bachillerato en la carrera de técnico agropecuario.

Bueno a partir de allí siento que mi vida tomo el rumbo que ha marcado mi vida hasta el momento. Conocí a mi esposa Rosalía, estuvimos de novios 3 años y bueno, quedo embarazada de mi hijo adriancito y nos tuvimos que casar. Actualmente vivimos en el fraccionamiento del mar, mi hijo tiene 5 meses de vida y me siento muy feliz.

Yo me dedico a la compra y venta de autos seminuevos, y mi esposa estudia una carrera técnica en el área de informática.

Quiero acabar esta entrevista mencionando, que la decisión de mis padres al venir a radicar a esta ciudad, cosa que no entendí en aquel momento, y se me hizo muy difícil, pienso que fue la mejor opción para nuestras vidas. Sin duda alguna Chetumal representa para los migrantes un lugar de oportunidades y de tranquilidad para los habitantes que quieren trabajar y forjarse un buen porvenir.

## Glosario.

Caobas: Árbol meliáceo de América central y las Antillas que alcanza hasta 25 mts. de altura. Tiene hojas alternas, flores pequeñas, blancas, dispuestas en racimos, fruto capsular duro, leñoso y oviforme. La madera de color rojizo, admite pulimento y es suavemente apreciada en ebanistería.

Chilango: La Real Academia Española, así como de la Academia Mexicana de la Lengua, definen el término chilango como un gentilicio de uso coloquial vecindado en la Ciudad de México o del Distrito Federal.

Chocolomo: Comida típica yucateca, es una muestra del mestizaje que se ha dado en Yucatán, la misma palabra es una cruz entre el español y el maya, “choco” que es caliente en maya y la palabra lomo que hace referencia a una parte de la res.

Costumbres: Una costumbre es una práctica social arraigada. Generalmente se distingue entre costumbres que son las que cuentan con aprobación social, y las malas costumbres, que son relativamente comunes, pero no cuentan con aprobación social, y a veces leyes han sido promulgadas para tratar de modificar la conducta.

Cultura: La cultura es el conjunto de todas las formas, los modelos o los patrones, explícitos o implícitos, a través de los cuales una sociedad regula el comportamiento de las personas que la conforman. Como tal incluye costumbres, prácticas, códigos, normas y reglas de la manera de ser, vestimenta, religión, rituales, normas de comportamiento y sistemas de creencias.

Familia. La familia es el núcleo o el epicentro donde se forma la sociedad o el país. Por esta razón no debe ser maltratada, violada, esclavizada, ignorada por su color de piel, desterrada por sus orígenes o principios de religión. Tampoco debe ser odiada por el sitio donde se ubica o vive en este mundo

Identidad: La Identidad es el conjunto de valores, tradiciones, símbolos, creencias y modos de comportamiento que funcionan como elemento cohesionado dentro de un grupo social y que actúan como sustrato para que los individuos que lo forman puedan fundamentar su sentimiento de pertenencia.

Litorales.- perteneciente a la orilla o costa del mar.// orilla o franja de tierra a lados de los ríos.

Manglar: El manglar es un tipo de ecosistema considerado a menudo un tipo de bioma, formado por árboles muy tolerantes a la sal que ocupan la zona intermareal cercana a las desembocaduras de cursos de agua dulce de las costas de latitudes tropicales de la Tierra.

Migración: Se denomina migración a todo desplazamiento de población humana que se produce desde un lugar de origen a otro destino y lleva consigo un cambio de la residencia habitual en el caso de las personas o del hábitat en el caso de las especies animales.

Mucbipollo. Comida típica yucateca que se elabora para la celebración de los días de muertos del 1 al 2 de noviembre.

Pucte: Árbol típico de la zona sur y sureste del país, entre los estados donde se produce es tabasco, Quintana Roo, Campeche y Yucatán.

Resinas.- sustancia sólida de consistencia pastosa insoluble en agua, soluble en alcohol y aceites esenciales, y capaz de arder en contacto con el aire. Las resinas fluyen espontáneamente de las pequeñas grietas que presentan los árboles que las producen o bien mediante de incisiones practicadas en los troncos de aquellos árboles

Subperennifolia: que los árboles pierden las hojas en verano, pero nunca se quedan sin hojas, son de una talla entre 20 y 35 mts de altura.

Suelos de Gley o Alkalche: Los *suelos gley* son *suelos* hidromorfos, en los que los procesos de descomposición de la materia biológica se hacen de manera anaeróbica, y la carga orgánica.

Suelos Arcillosos: Pocos profundos, buenos para la agricultura.

Suelos de Tzekel: corresponden a los redzinas y litosoles, que son poco aptos para la agricultura.

Suelos Kankab: se ubican en el centro del municipio. Son *suelos* de deslave que constituyen una delgada capa fértil sobre caliza y tierra blanca.

Tular: Árbol de la zona sur y sureste del país que se agrupa como hidrófitos una serie de asociaciones que designan con el nombre común que los nativos aplican a la planta más representativa en la asociación: Tular, Carrizal y Popal.

Tikinxic: Comida típica yucateca elaborada con pescado y como ingrediente especial achioté.

Zapote.- árbol americano de la familia zapotecas con flores rijitas en racimos axilares y fruto comestible en forma de manzana, con carne amarillenta oscura dulce y aguanosa.

## Mapa del Estado de Quintana Roo

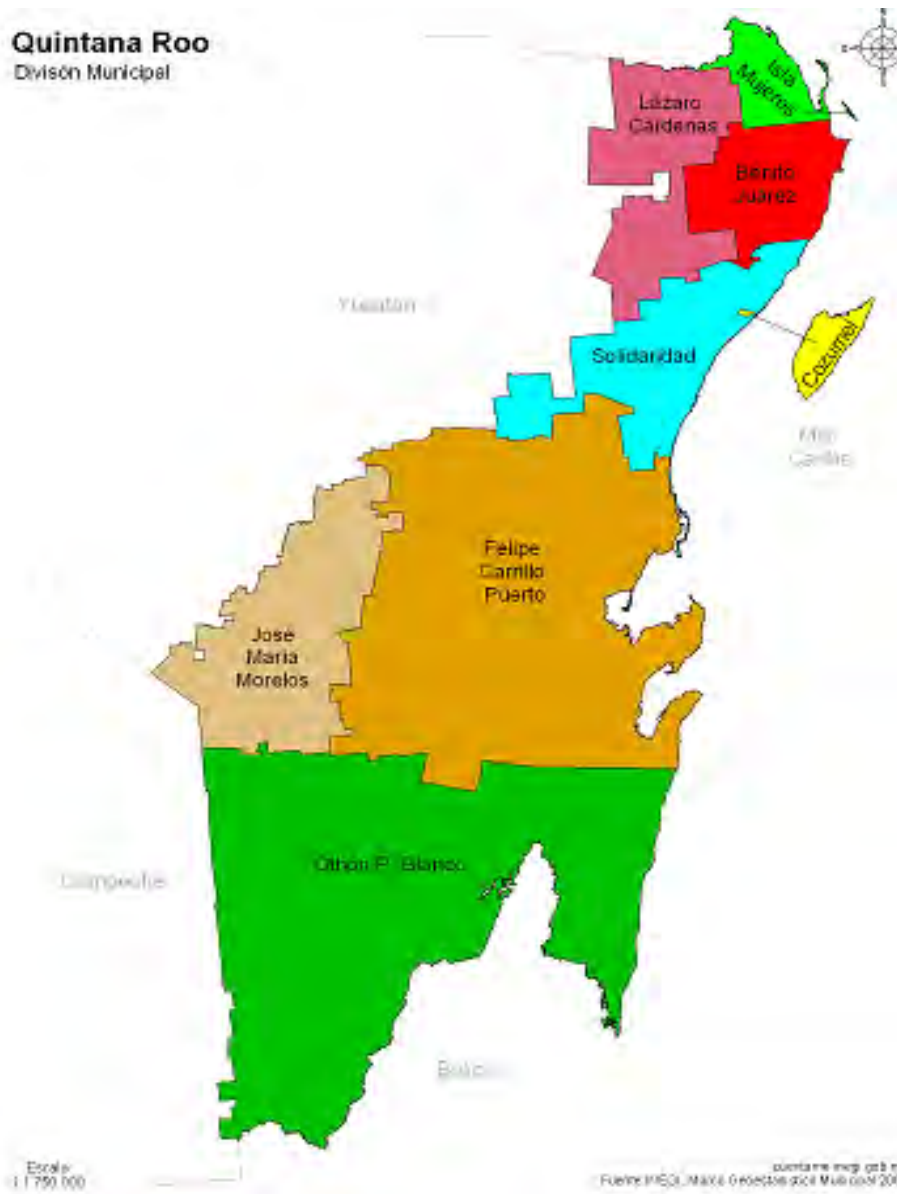

# Mapa del Municipio de Othón P. Blanco



# Croquis de la Colonia Fovissste IV etapa

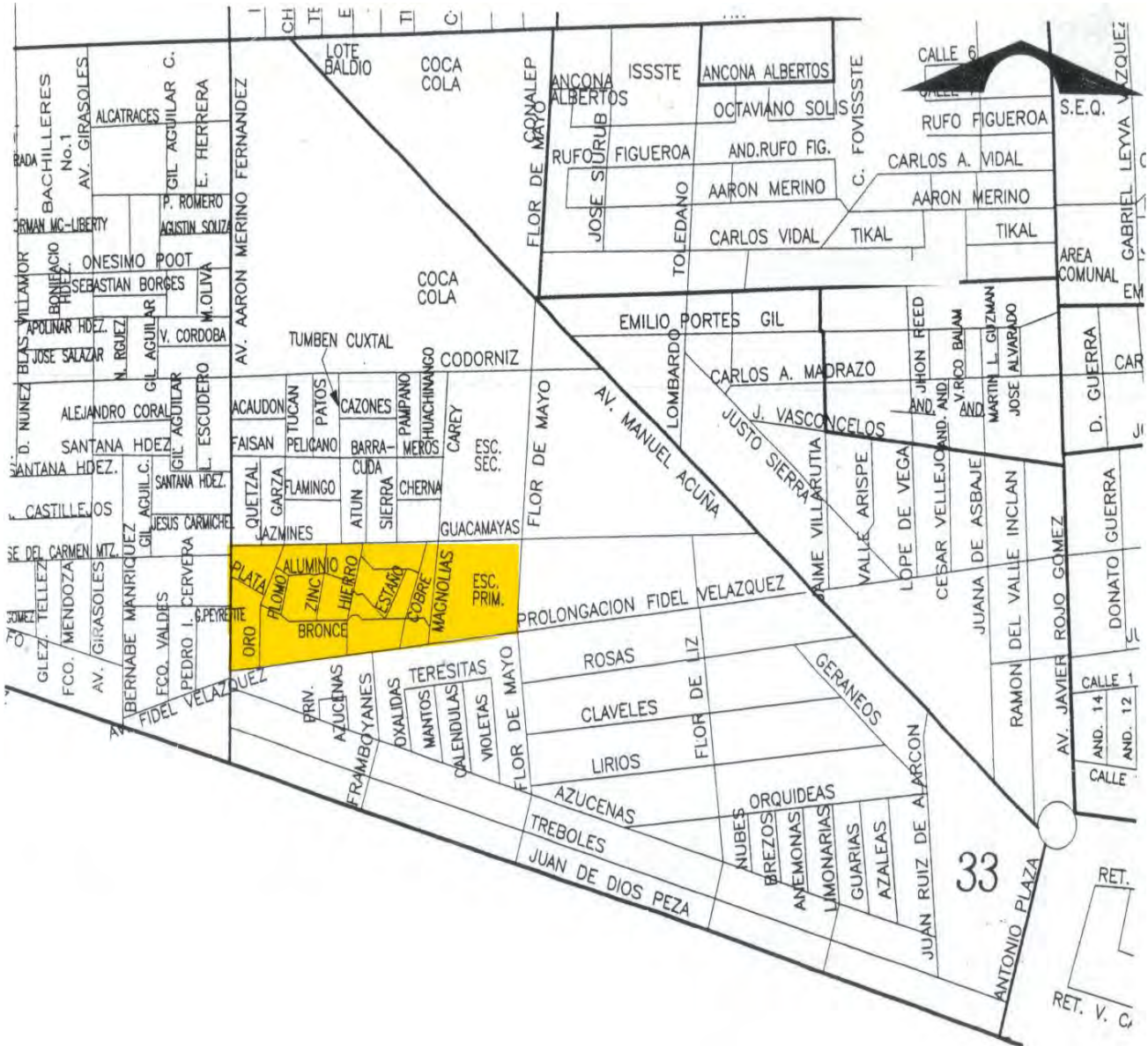



**Fot. 1 AV Buganblias panorama de la col. Fovissste IV etapa**



**Fot. 2 parque localizada en el centro de la colonia. Lugar de reunión de juegos de niños y jóvenes por las tardes.**



**Fot. 3 andador zinc localizada en la colonia Fovissste IV etapa.**



**Fot. 4 Carcamo de rebombeo en las inmediaciones de la colonia.**



## Bibliografía

1. Barfield Thomas, *diccionario de antropología, editorial siglo veintiuno*, Pág. 355.
2. Bonfil Batalla, Guillermo. “Pensar nuestra cultura”, México, Editorial: Alianza, 1992, P 210.
3. Eduardo Nivon *Cultura urbana y movimientos sociales*, Colección: Antropología, Coedición con Culturas Populares de México, Año de edición: 1998, 188 p.
4. Enciclopedia de Quintana Roo, Año 1998, México, editorial, ¿?, Tomo 3 P. 391.
5. Escalante Gonzalo paloma. Voces y vidas de quintana roo. Universidad de quintana roo, Editorial. 2001
6. García Espejel Alberto. las contradicciones del desarrollo. El impacto de los reacomodos involuntarios por proyectos de desarrollo. Serie humanidades UAQ. 2004.
7. GIMÉNEZ, Gilberto. “La identidad social o el retorno del sujeto en sociología” en Leticia I. Méndez Mercado (coordinadora), *Identidad: análisis y teoría, simbolismo, sociedades complejas, nacionalismo y etnicidad*. III Coloquio internacional Paul Kirchhoff, , México, Edit. UNAM.1996.
8. Gómez Navarrete Javier Abelardo, *Historia y geografía de Quintana Roo*. Editorial: México, 1998, Norte Sur. Pp. 152.
9. Hannerz ulf. *Explorando la ciudad*, Editoria: fondo de cultura económica, México, 1993.
10. Medio ambiente y hogares de migrantes hacia y desde la ciudad de México 1995-2000 haydea izazola depto. De métodos y sistemas uam-xochimilco.

11. Murdock George Peter. "cultura y sociedad", México, Editorial Fondo de Cultura Económica; 1987, p.318.
12. Núñez Núñez, Marcos (Antropólogo) en su tesis recepcional de licenciatura titulada *Identidad y cultura obrera entre los azucareros del poblado Javier Rojo Gómez, Quintana Roo. Universidad de Quintana Roo, Chetumal, Quintana Roo, 2003. P 160.*
13. Pérez Aguilar Arístides Raúl. El habla de Chetumal. Fonética, gramática, léxico indígena y chiclero. FCAQROO. EDIT. SERIF, MEXICO, 2002.
14. Phillip Kottak, Conrad; "antropología cultural", Madrid, editorial McGraw-HILL, 2002, p.418.
15. RAMOS, Samuel. "El complejo de inferioridad", en Roger Bartra (compilador), Anatomía del mexicano, México Distrito Federal, Plaza Editores, 2002, pp. 111-112.
16. Secretaría de Gobernación, Centro Nacional de Estudios Municipales, Gobierno del Estado de Quintana Roo, Enciclopedia de los Municipios de México, Los Municipios de Quintana Roo., Talleres Gráficos de la Nación, México, 1988.
17. Tejera Gaona Héctor. La antropología. Tercer milenio, CNCA. 1999.
18. Vallarta Vélez, Luz del Carmen, "Los payobispenses", Identidad, población y cultura en la frontera México- Belice; Editorial: Consejo Nacional de Ciencia y Tecnología; México, 2001. Pp. 451.
19. VALENZUELA, José Manuel. "Identidades culturales: Comunidades imaginarias y contingentes", en José Manuel Valenzuela (coordinador), Decadencia y auge de las identidades, Tijuana, Baja California, México, El Colegio de la Frontera Norte, 2000, p. 107.

20. Vázquez Pasos, Luis, Élités e identidades: una visión de la sociedad meridana de la segunda mitad del siglo XIX, *Historia mexicana*, Vol. 51, N°. 4, 2002, Págs. 829-865.