



**UNIVERSIDAD DE QUINTANA ROO**

**División de Ciencias Sociales y Económico  
Administrativas**

**Espacios de religiosidad y cambios  
culturales por la migración en Felipe  
Carrillo Puerto.**

TESIS

Para obtener el grado de

**Licenciado en Antropología Social**

Presenta

**Félix Eduardo Crisóstomo Cuxin**

Directora de tesis

**Dra. Ligia Sierra Sosa**



**Universidad de  
Quintana Roo**

**División de Ciencias Sociales y  
Económico Administrativas**

Chetumal, Quintana Roo, agosto 2015



# UNIVERSIDAD DE QUINTANA ROO

## División de Ciencias Sociales y Económico Administrativas

Tesis elaborada bajo la supervisión del comité de tesis y aprobada como  
requisito parcial para obtener el grado de:

### LICENCIADO EN ANTROPOLOGIA SOCIAL

#### COMITÉ DE TESIS

DIRECTORA: \_\_\_\_\_

Dra. Ligia Sierra Sosa

ASESORA: \_\_\_\_\_

Mtra. Xóchitl Ballesteros Pérez

ASESORA: *Eliana Cárdenas Méndez*

Dra. Eliana Cárdenas Méndez



Chetumal, Quintana Roo, agosto 2015

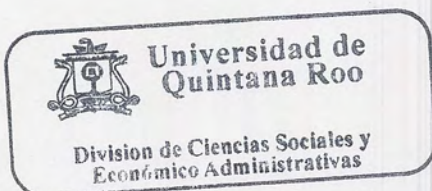

## Agradecimientos.

Durante de este tiempo el proyecto fue apoyado por varias personas, quiero dar mi agradamamiento a todas ellas, empezando por mi familia, gracias por todo su apoyo incondicional que me brindaron, a mi madre Landy Oneida Cuxin Pacheco, por todo el esfuerzo que hizo para apoyarme económicamente .

De igual forma un agradecimiento a la Dra. Ligia Sierra Sosa por su apoyo como tutora de esta tesis del proyecto que fue apoyado por CONACYT: “Dinámicas migratorias en la costa maya de Quintana Roo” de donde me llevo conocimientos para las investigaciones futuras, gracias Doctora por orientar mis objetivos y señalar los errores, también un agradecimiento a la MC. Xóchitl Ballesteros y la Dra. Eliana Cárdenas que de igual forma se tomaron su tiempo para revisar lo escrito y con sus apuntados consejos se logró terminar con los objetivos trazados.

También agradezco a mis compañeros y maestros que durante cuatro años vivimos experiencias que me marcarán toda la vida.

# Índice

Introducción.....	1
Capítulo 1	
Datos y estadísticas de la ciudad de Felipe Carrillo puerto.....	7
Ubicación.....	8
Historia del Felipe Carrillo Puerto.....	8
La población de hoy en la ciudad.....	12
Estado del arte.....	14
Con relación a la diversidad de la sociedad actual.....	18
Descripción sobre el espacio de la vida actual.....	
Capítulo 2	
Análisis de los saberes.....	29
Una comprensión de los religiosos.....	29
Las primeras definiciones de migración.....	37
La mujer migrante.....	43
Estereotipo del migrante .....	46
Religión y migración como fenómeno único.....	52
Capitulo tres	
Felipe cariillo puerto como crisol de diversidad religiosa entre sus migrantes.....	57
Una muestra de identidad religiosa en Felipe Carrillo Puerto.....	60
Los Presbiterianos En Felipe Cariillo Puerto.....	69
La historia de la presbiterana en la Ciudad.....	70
La migración como parte de presbiterianismo en Felipe Carrillo puerto.....	75

La dinámica de los miembros de la iglesia Presbiteriana.....	79
Los miembros compartiendo un espacio social con otros individuos de otra índole religiosa.....	81
La iglesia de Dios de Evangelio completo.....	83
.Conclusión	
migración una forma de mover religiones fuera de	
fronteras.....	87
Bibliografía.....	92

## Introducción

La investigación se fundamentó con varios propósitos los cuales, se llevaron a cabo, no totalmente con los resultados que se esperaban, pero obtuvimos resultados novedosos, es decir que en la investigación tomo rumbos que generaron nuevos datos.

Los objetivos principales se llevaron a cabo como fue, analizar si existe una conexión entre la inmigración y la diversidad de la ciudad de Felipe Carrillo Puerto e investigar si existe una relación entre las nuevas religiones en Felipe Carrillo Puerto con la religión católica- prehispánica.

Encontré que las relaciones que tienen los individuos migrantes protestantes son sociales, dado que estos migrantes independientemente de que son miembros de la iglesia presbiteriana y colaboran con su comunidad como cualquier otro, solo que algunas de las festividades no asisten, esto se analizara más adelante.

Además como parte de crear un pequeño panorama de lo que sucede con el fenómeno de la diversidad religiosa en Felipe Carrillo Puerto, se realizó un recorrido por toda la ciudad para encontrar más iglesias de diferentes índoles las cuales no son católicas.

Se pudo identificar en esta investigación cuáles eran los migrantes, cómo es que llegaron a la ciudad de Felipe Carrillo Puerto y se estudiaron las características de la vida cotidiana de los migrantes y el impacto que han tenido al llegar a la ciudad.

Por otro lado también se estudió como es que los cómo es que la gente local comenzó a acercarse a las iglesias, esto nos llevó a estar en 4 iglesias de diferentes denominaciones, buscando como es que llegaron a Felipe Carrillo Puerto. Con más de 20 personas se entablaron entrevistas para conocer a fondo, varias cuestiones como es el caso de la historia del templo ( la construcción del inmueble conde está) la iglesia y sobre los miembros y cómo han cambiado desde los primero miembros hasta ahora y la doctrina.

En el estado de Quintana Roo, la diversidad religiosa en estos últimos años ha tenido un gran dinamismo, según los datos de las INEGI, esta diversidad ha sido significativa, a tal grado que dentro del estado las creencias tienen impacto en el estado.

En Felipe Carrillo Puerto más del 10% de las personas que viven en esta ciudad es de otra creencia religiosa que no es del clero católico, es decir que pertenece a otra religión, está señalado en datos del INEGI 2010, lo que nos demuestra que las personas de las ciudad cabecera del municipio de Felipe Carrillo Puerto tienen diferentes creencias religiosas que rigen su vida. Además hay que considerara a las migraciones como personas que vienen de diferentes partes de la nación o del extranjero, por lo que en términos culturales, se han estado insertando a la sociedad pero con sus creencias y sus costumbres que son en muchos casos distintas a las que se mantienen en el lugar de arribo.

En el análisis que se ha hecho después de consultar una gran variedad de bibliografía acerca de la variable religión y sobre concepto migración, además de consultar archivos referentes de la ciudad Cabecera municipal de Felipe Carrillo Puerto, procesemos que el fenómeno se comporta mostrando una gran diversidad religiosa y está en constante movimiento, por las personas que llegan de otros lugares del país o del extranjero. También dado por las personas se van a trabajar días a ciudades como Cancún y Playa del Carmen sin embargo, en el norte del estado de Quintana Roo o Mahahual, en el sur del mismo estado, estas personas retornan a la ciudad de Felipe Carrillo Puerto.

Encontramos que además de viajar hacia las ciudades del norte de estado como lo son las ciudades de Cancún y de Playa del Carmen, también existen personas que emigran a ciudades como Tulum y tiene conexiones con personas de Yucatán, fundamentalmente en busca de trabajo.

Gran parte de lo que fueron entrevistados en esta investigación son migrantes o descendientes de personas que provenían del estado vecino de Yucatán, las personas dicen que sus padres venían de Mérida, Xocempich y Valladolid.

Los entrevistados siguen teniendo relaciones sociales con las personas que están todavía en sus pueblos, además de que mucho de ellos vinculan estas ciudades con la historia de la fundación de Felipe Carrillo Puerto, en segmentos anteriores, encontramos la importancia que tuvo Yucatán con respecto a la Guerra de Castas.

Una deducción general que se puede hacer, es que existió una gran migración de gente de Yucatán hacia la ciudad de Felipe Carrillo Puerto de los años 60 y 70, las razones no se pudieron especificar, pero de los 2 entrevistados hablaron acerca de una escasez y crisis económica en Yucatán durante esos años. Dentro de la ciudad de Felipe Carrillo Puerto existe una diversidad religiosa que tiene un gran dinamismo a causa de los migrantes que están llegando de otras partes, pues aunque solo sea el 13% de personas, de estos la gran mayoría son protestantes y los pentecostés, ambos tienen otra creencia que no es el catolicismo. El número de población en estos últimos años ha crecido al 16%, podemos decir que esto es un indicador sobre las personas el cambio de adscripción religiosa, pues los migrantes han traído consigo, sus creencias religiosas de su lugar de origen, se han establecido y han integrado a personas locales a la religión que ellos profesan, así mismo han edificado iglesias en las cuales se reúnen, estos se ven como oferta al público en cuestión de adscripción religiosa.

Como se había dicho con anterioridad en este proyecto se procuraba que el estudio sea enfocado a las iglesias pentecostés, lo cual no se pudo, la única iglesia pentecostés que se halló fue en la avenida principal a la entrada de la ciudad, pero al llegar ahí el lugar donde se suponía que se encontraba la iglesia, vecinos de los que estaban a los alrededores, me dijeron que no ya no estaba la congregación por estos lugares, que estaban en otra parte de la ciudad, otras fuentes afirmaron que ya no estaban en la ciudad y que se trasladaron a un pueblo en los alrededores de Felipe Carrillo Puerto.

Por otra parte, las personas que emigran de Felipe Carrillo Puerto durante varios días a otras ciudades de Quintana Roo para trabajar, traen consigo la diversidad cultural que existe en ciudades como Cancún o Playa del Carmen, además de las creencias religiosas que se encuentran en estos lugares.



Por esa razón las nuevas religiones están vinculadas al movimiento migratorio y a la convivencia que se tiene con la religión local, lo que ha generado una diversidad religiosa que va en aumento.

La hipótesis que existía, sobre la diversidad religiosa en la ciudad, estaba quedando generalizada y con una corta expectativa, pues el fenómeno era más trascendente de lo que se pensaba, no solo existe una gran diversidad, sino que de igual forma, las religiones en Felipe Carrillo Puerto van aumentando.

El 13% de la gente no católica, según el registro del INEGI en el año 2010, ha estado en constante cambio a la fecha existen iglesias dentro de la ciudad de Felipe Carrillo Puerto que en instituciones de gobierno no tiene el conocimiento que existen, pues no cargan con ninguna documentación que los avale y registre como iglesia.

El estudio la religión implicó la búsqueda de varios autores que hablaron acerca del concepto esta discusión ha quedado inconclusa a lo largo de los años puesto que al intentar dar una respuesta de las definiciones de religión o de migración estos conceptos, la razón tiene que ver con el curso de la humanidad que cambia constantemente y si generan nuevos tipos de migraciones y nuevas formas de religión.

En religión existe la identidad que se entiende como parte de la percepción de los que están integrados en estos sistemas de símbolos y signos que tienen carácter de sagrado, podemos decir que dentro de la cultura son la base de las reglas y las normas en las que se rigen, pero de igual forma, la religión es parte de un engranaje propio en las sociedades más complejas.

La investigación tomó un rumbo sobre el fenómeno de los migrantes que llegan con religiones diferentes a las creencias locales y cómo estas paulatinamente van generando cambio que a la larga llegan a ser significativos para la sociedad, la población percibe los cambios de los que cambian su adscripción religiosa y se van identificando en una sociedad con una vasta diversidad religiosa, esto puede llegar

a encontrar un rechazo o a una tolerancia ante el cambio, pero tiene factores muy diversos.

La migración llega a ser un factor que no solo traslada personas sino que también mueve ideologías que son transmitidas y son establecidas, hasta llegar a ser parte de la sociedad receptora, los migrantes con la identidad que traen desde el lugar emisor tienen una imagen propia pero las generaciones se van reelaborando en los espacios sociales.

La Ciudad de Felipe Carrillo Puerto, es parte de un fenómeno migratorio en la que las masas poblacionales llegan como parte de personas que llegan de diferentes partes del país, estos migrantes buscan nuevas oportunidades, en su mayoría de laborales, pero en esta investigación se profundizó de personas que no se saben si en primera instancia estos migrantes se quedarán o tendrán planes a futuro, pero estos se van quedando y crean su vida conforme se le va permitiendo a estas personas quedarse dentro de la sociedad receptora.

A estas personas que se mueven a través de la fe religiosas son conocidos como misioneros, estos llegan a una ciudad donde todavía no está la iglesia donde ellos provienen y crean una con la gente local estas personas, que en el caso de las iglesias de Felipe Carrillo Puerto son personas que llegaron providentes de Estados Unidos, pero se quedaron en la zona para generar una vida con la población exterior.

Hablamos de los movimientos por fe, estas personas que migran a una ciudad o un poblado para expandir una doctrina, la cual traen de las ciudades más grandes. En el proyecto nos dimos a la tarea de saber de donde llegaron estas religiones nuevas en la ciudad de Felipe Carrillo Puerto, buscar conocer las doctrinas que llevan estas iglesias y que están en la ciudad, además cómo es que ellas conviven con las demás personas que tienen la religión tradicional del lugar y otra religión cristiana no católica y que tiene algunas diferencias y semejanzas con las otras personas.

El fenómeno que ocurre en Felipe Carrillo Puerto respecto a la migración forma parte de lo religioso se entrevistaron a varias personas de las diferentes iglesias de la ciudad, además que en otros caso para recopilar parte de las historias de algunas de las congregaciones que estaban en la ciudad se buscó a personas que estaban fuera de la ciudad pero radicaban en poblados cercanos a los que llegó.

Las entrevistas fueron a personas que habían migrado y arribado a la ciudad de Felipe Carrillo Puerto de un año o hasta más tiempo de permanencia en la ciudad, además de que parte de la gente que se entrevistó, tienen un cargo de cierta relevancia para las iglesias, se entrevistó a pastores, líderes morales, directoras de alguna de los departamentos o personas que ocupan un lugar administrativo dentro de las iglesias.

Además se entrevistó a personas que son devotas de la religión, de igual manera en la cuestión política también estas personas son militantes y sí como tiene una ideología religiosa tienen además una ideología política que puede diferir o no.

La iglesia donde se trabajó el proyecto de investigación fue la iglesia Nacional presbiteriana Beer Seba en su mayoría, la gran parte de la información fue por el pastor de esta iglesia que se llama Alejandro Gonzales y el primer fotógrafo que tuvo en municipio de Felipe Carrillo Puerto que se llama Rubén Herrera que también pertenece a la iglesias presbiteriana de igual forma a dos miembros que igual manera son migrantes, el Hermano Pablo Perrera y su esposa Ester Canté.

Además de que se entrevistaron a personas pertenecientes a las otras iglesias presbiterianas de la ciudad de Felipe Carrillo Puerto, además se habló con personas de otras iglesias para contemplar una breve imagen de lo que es la diversidad religiosa del lugar.

Aunque parecía un proyecto extenuante, nuestro recorrido no muy largo por la ciudad, hacia las iglesias que están céntricas y la información de los entrevistados indica que la diversidad religiosa y los espacios en donde ellos se reúnen, tienen más de 10 años en algunos casos y esto indica que las religiones no católicas han tenido relevancia en la localidad.

# Capítulo 1: Datos y estadísticas de la ciudad de Felipe Carrillo Puerto

En este apartado es un estudio que es el trabajo realizado en el año 2014, esto fue parte de una investigación que duró aproximadamente un año, en el que se estudió de la vida de los migrantes de la ciudad de Felipe Carrillo Puerto, y su interacción, con la gente local, pero fue meramente enfocado desde la perspectiva de diversidad religiosa.

. Así mismo se analiza la historia de Felipe Carrillo Puerto desde sus comienzos la historia de cómo fue y cuando fue el origen de la ciudad, los posibles pobladores que vivan, así mismo definirse cuales son estos eventos históricos que hasta la actualidad siguen impregnados en la memoria de la gente y cuales otros más se quitado o modificado.

La guerra de castas ha sido la parte fundamental de la fundación de esta ciudad desde sus inicios ha sido un punto importante primero para los mayas rebeldes, ahora para la identidad de estas ciudad principalmente, pero también para el estado de Quintana Roo.

En la actualidad de Felipe Carrillo Puerto no se puede hablar que la población maya es un totalidad en la ciudad, como en todo el territorio en ese tiempo desde 1974, cuando se abrió la apertura económica en Quintana Roo para que se convierta en estado el movimiento de masas hacia la zona maya fue de gran relevancia como paso con ciudades como Cancún y Playa del Carmen pero poco los migrantes han poblado la zona de Felipe Carrillo Puerto.

El propósito de la investigación era conocer la diversidad religiosas que existe en la ciudad de Felipe Carrillo Puerto, además si esta tiene relación con la ola de migración que llega al lugar, los migrantes son fuente de cambio, y la idea principal fue saber si en la ciudad tal cuestión.

## La ubicación

Se encuentra en la parte central del Estado de Quintana Roo, a 157 km de la capital del Estado, Chetumal y a 233 km de Cancún, este destino se encuentra enlazado a través de los medios de transporte y por vías terrestres con las siguientes ciudades: Mérida, Valladolid, Cancún, Playa del Carmen, Tulum y Chetumal. Posee en su superficie más del 90% de la Reserva de la Biosfera Sian Ka'an, declarado como Patrimonio de la Humanidad.

Territorialmente limita Felipe Carrillo Puerto al norte con el estado de Yucatán, pero también limita con los municipios de José María Morelos al oeste, al norte con Tulum y Lázaro Cárdenas al sur con Othón Popey Blanco, este municipio junto con José María Morelos, fueron lugares importantes, para la guerra de castas” estos lugares son conocidos en Quintana Roo como la zona maya.

Estos lugares fueron Tihosuco, que es en donde según datos de la historia sobre la guerra de castas es ahí donde estalló la Guerra en 1847 con tres hombres en cabeza que eran Cecilio Chi, Francisco May y Manuel Antonio Hay.

Otro lugar que es fue histórico para la guerra de castas es el de Tixcalcal Guardia ahí fue un sitio de refugio para los mayas rebeldes, en estos dos lugares al igual que en Chan Santa Cruz que ahora es Felipe Carrillo Puerto están los centro ceremoniales de la cruz parlante, que fue el símbolo primordial de los rebeldes que estuvieron en contra del ejército mexicano durante la Guerra.

## Historia de Felipe Carrillo Puerto

La historia de Felipe Carrillo está envuelta en el conflicto entre los indígenas mayas y los hacendados de la península de Yucatán, por las injusticias que existían en las castas más pobres, así mismo, en Felipe Carrillo Puerto existían dos poblados rebeldes Kaná y Chumyaxché, estos organizaron una ciudad militar la cual fue la ciudad de Felipe Carrillo Puerto, que fue fundada el 15 de octubre de 1850 con el nombre de Noj Kaj Santa Cruz Balam Naj K'anpokolche' Kaj<sup>1</sup>.

---

<sup>1</sup> Información recaudada de página del estado:

El gobierno mexicano, como el gobierno estatal había perdido el control de la zona occidental de la península lo que ocasionó; que los rebeldes se levantaran en arman comandados por Cecilio Chi y Francisco May, la guerra de castas duraría más de 50 años.

El cacicazgo de Cochuah estaba en oposición a los españoles y así fue hasta que estalló la guerra de castas, aunque las derrotas habían nublado el movimiento, la aparición de la “cruz parlante” sirvió para el reavivamiento del movimiento y ahí mismo se fundó “Chan Santa Cruz”, esto volvió a levantar los ánimos dentro los campesinos que desde 1847 peleaban contra el gobierno mexicano. Durante la “guerra de castas” los pobladores de “Chan Santa Cruz” tenían una gran comunicación con el país vecino de Belice, pues eran los ingleses quienes los proveían de armas a los rebeldes, pero perdieron este apoyo cuando el problema de los límites fronterizos se resolvió, a este acuerdo se le conoce como el tratado Mariscal-Spencer, pues este tratado fue firmado por Ignacio Mariscal y Spencer St John y en el segundo apartado del tratado que los ingleses se comprometían a dejar de proveer de armas a los rebeldes mayas. A este grupo de mayas rebeldes. Se le conocían como Cruzoob.

El sur de Quintana Roo al igual que en Felipe Carrillo Puerto, se estableció entonces una nueva relación con el estado beliceño. Concluida la venta de armas y pertrechos de guerra a los Cruzoob, el nuevo vínculo fue el comercio de mercancías que demandaban tanto el ejército mexicano como la población civil.

Además de que la relación que tiene la población de Quintana Roo, con los poblados del norte de Belice, como Corozal, Sarteneja, etc., han sido hasta la actualidad.

La cruz parlante es para los mayas Cruzoob de Quintana Roo el símbolo sagrado. Funciona como intermediaria entre dios y los hombres. Nació siendo un oráculo militar de la guerra de castas en Chan Santa Cruz (lo que es ahora Felipe Carrillo Puerto) durante el otoño de 1850, “El culto de la cruz parlante era la base de la organización, político social y religiosa de los Cruzoob, las comunidades que no

veneraban a la cruz fueron consideradas como traidoras y atacadas varias veces por sus seguidores”. (Higuera, Antonio 2002,47).

Hasta la fecha el culto de la Cruz parlante es uno del más respetado en la región, las ceremonias se siguen dando en la ciudad de Felipe Carrillo Puerto, en el templo, que se encuentra en la parte céntrica de la ciudad.

Esta cuestión fue como muchas personas migraron de manera forzada hacia el sur y fundaron poblados como Icaiche, pero también llegaron a poblados de Belice como Chichanhá, en donde tuvieron conflictos por cuestiones de la identidad religiosa, pues en este lugar la virgen de Santa Clara, era parte del símbolo religioso.

El 1 de mayo de 1901, el general Nicolás Bravo inicia la colonización de Chan Santa Cruz propicio para la explotación de recursos, pronto se comenzaron a realizar obras con el fin de estableciera la población, como la construcción del agua potable, alumbrado público y telégrafo, además de que trajeron vías férreas para la comunicación con zonas de su alrededor, que eran “Vigía chico” y la “Bahía de Ascensión”, así para 1904 el gobierno de Porfirio Díaz, crea el territorio de Quintana Roo, lo que se volvió una estrategia para tener un mejor control de los lugares rebeldes.

“La ciudad en adelante no tendría tanto peso como centro religioso, pero si, como referencia en la lucha que sostuvieron. Los mayas en adelante fueron abriéndose más a la modernidad en gran parte debido a su líder Francisco May, quien sostuvo relaciones comerciales y políticas con el gobierno mexicano. La explotación forestal y del chicle, se generaban ingresos impresionantes pero que quedaban en manos de su líder, los mayas desconfían y se vuelven a movilizar en los años 30, hacia las comunidades vecinas, de esta forma se inicia una emigración de un número importante”.(Salazar, 2010).

La producción del chicle le cambiaría la vida a los pobladores de Felipe Carrillo Puerto, pues sería es un punto de partida, para hablar del progreso económico que existió de lo que en 1902 el gobierno de Porfirio Díaz postulo como el Territorio de Quintana Roo.

Cuando Salvador Alvarado regreso de la capital hacia Payo Obispo el lugar quedo deshabitado, ya que para 1915 el panorama era más abierto a los proyectos de la economía nacional. Francisco May era de las personas más conocidas, por los acuerdos que tuvo con el gobierno federal para exportar el chicle<sup>2</sup>, hasta 1932 el lugar se llamaba Santa Cruz de Bravo, decidieron llamar el lugar con el nombre de Felipe Carrillo Puerto.

El nombre de Felipe Carrillo Puerto se llama así, conmemorando al gobernador de Yucatán, Felipe Carrillo Puerto, quien es conocido por las obras de tipo social y educativas que llevó a cabo durante su gobierno, además del compromiso que sostuvo por el bienestar de los indios mayas y por su enfrentamiento con los hacendados del estado de Yucatán durante la etapa revolucionaria.

Felipe Carrillo Puerto fue un hombre que respetaba sus raíces, pues en algunos eventos de carácter político él hablaba en maya, en su discurso de 1922 en el cual rendía protesta, él prometió cumplir y hacer cumplir la Constitución Federal, la local y las resoluciones adoptadas en los Congresos Obreros de Motul e Izamal.<sup>2</sup>

En enero de 1935 quedó restablecido el Territorio de Quintana Roo, el nuevo gobernador, Rafael E. Melgar, visitó Felipe Carrillo Puerto, ahí transformó el templo de la cruz construido por Francisco May en la Escuela Federal “20 de febrero” y prometió la instalación de electricidad, agua potable y la reconstrucción del ferrocarril, únicamente la escuela llegaría a consolidarse, a la que posteriormente se le agregó un internado destinado a la educación de los mayas de la región y que comenzó a funcionar en 1940. Pronto un nuevo auge de producción chiclera atrajo población y desarrollo hacia Felipe Carrillo Puerto, sin embargo seguía siendo en su mayor parte un campamento con unas cuantas calles rodeadas por la selva, pero el comercio fue el principal factor de desarrollo, el internado abierto en 1940 funcionó apenas dos años, siendo cerrado

---

<sup>2</sup> Revisar la fuente: Pérez Aguilar, Raúl Arístides. Ponencia acerca de la lengua y la identidad de los pueblos mesoamericanos.



en 1942 aunque continuó la construcción de otras escuelas, con el cierre de la escuela y el antiguo templo de la cruz quedo de nuevo vacío, finalmente en 1945 fue oficialmente otorgado a la iglesia católica para abrirlo formalmente al culto, permaneciendo así hasta el día de hoy.

## La Población de hoy en la ciudad.

La población de la ciudad de Felipe Carrillo Puerto ha tenido un incremento importante, pues los datos indican que esta población crece cada 10 años y de una forma igualitaria entre mujeres y hombres (INEGI; 2010).

Los desplazamientos de migrantes hacia la el destino de Felipe Carrillo Puerto, son de diferentes partes lugares del país y en una menor proporción de otros, a siéndose más constante estos movimientos, esto se en las últimas estadísticas del INEGI.

“En otra cuestión es preciso saber que el Instituto Nacional de Estadística y Geografía, mejor conocido por sus iniciales como el INEGI, informó que los resultados obtenidos del conteo de población llevado a cabo durante el 2010 en el municipio de Felipe Carrillo Puerto, mostraron que dicha ciudad está formado por 75,026 habitantes”(INEGI, 2010)

Cuadro 1

Distribución de la población por grupos quinquenales de edad y sexo, 2010

Grupos de edad	Total	Hombres	Mujeres
0 a 4 años	8,331	4,138	4,193
5 a 9 años	8,804	4,462	4,342
10 a 14 años	8,722	4,557	4,165
15 a 19 años	8,386	4,246	4,140
20 a 24 años	7,018	3,510	3,508
25 a 29 años	5,537	2,757	2,780
30 a 34 años	5,149	2,552	2,597
35 a 39 años	4,866	2,437	2,429
40 a 44 años	3,856	1,910	1,946

45 a 49 años	3,277	1,623	1,654
50 a 54 años	2,724	1,354	1,370
55 a 59 años	2,207	1,166	1,041
60 a 64 años	1,611	834	777
65 a 69 años	1,223	653	570
70 a 74 años	1,095	592	503
75 a 79 años	573	312	261
80 a 84 años	359	207	152
85 a 89 años	198	122	76
90 a 94 años	85	53	32
95 a 99 años	44	25	19
100 y más	18	13	05
No especificado	943	471	472
<b>Total</b>	<b>75,026</b>	<b>37,994</b>	<b>37,032</b>

Fuente: INEGI. Censo de Población y Vivienda 2010.

Según datos del INEGI Felipe Carrillo Puerto tiene 75 026 habitantes en el cual, 37, 994 son hombres y el 37 092 son mujeres, es decir que 50. 92 % es de hombres y el 49.08 % es de mujeres.

Distribución de la población por Sexo, 2010



Si comparamos los datos de Felipe Carrillo Puerto con los del estado de Quintana Roo concluimos que ocupa el puesto 5 de los 8 municipios que hay en el estado y

representa un 5,7582 % de la población total de éste, a nivel nacional, Felipe Carrillo Puerto ocupa el puesto 281 de los 2.454 municipios que hay en México y representa un 0,0633 % de la población total del país (INEGI 2010).<sup>3</sup>

En el 2005 el municipio de Felipe Carrillo Puerto eran el 65,375 habitantes, es decir que la población de la ciudad ha crecido en estos últimos 5 años aproximadamente el 16% pues la población ahora es de 75,026.

En Felipe Carrillo Puerto la religión predominante es la católica pues tiene 82%, con esta le sigue con un 13.6% las iglesias protestantes o evangélicas y el 5.6% de la población de Felipe Carrillo Puerto se declara “sin religión”, según datos del INEGI 2010 además que, dentro de las religiones con una mezcla entre la religión cristiana y la religión prehispánica, casos como Tixcacal Guardia, Chumpón y Chan santa Cruz, que como ya se había mencionado también fueron lugares importantes dentro de la “guerra de castas”, en fechas especiales los pueblos se reúnen para tomar para celebrar los rito y son fiestas donde participa todo el pueblo e invitan a los pueblos vecinos.

En el informe de la oficina de asuntos religiosas de la ciudad se me informo que existen 50 iglesias no católicas, en la ciudad registradas ante el registro de asociación religiosa, pero también existen otras que varias andan en el anonimato sin ningún documento que les abale como iglesia.

## Estado el arte

En esta apartado estaremos reseñando los trabajos que hemos localizado sobre la región de estudio de la investigación, además de los trabajos que se han hecho acerca del municipio de Felipe Carrillo Puerto.

---

<sup>3</sup>Revisar:

<http://www.microrregiones.gob.mx/zap/datGenerales.aspx?entra=pdzp&ent=23&mun=0>

[02](#) 2014

## 2.1 Sobre temas diversos de la región

Para empezar el autor Lucio Salazar realizó su tesis donde se analizó la vida de los migrantes en Felipe Carrillo Puerto que llegan desde el norte del estado para emigrar a hacia la costa sur de Mahahual, de igual manera Lucio Salazar Angulo analiza el proceso en el cual los grupos mayas van hacia su lugar de trabajo que es la costa sur, para luego retornar a su lugar de estancia permanente que es Felipe Carrillo Puerto.

Además Lucio Salazar afirma que “la migración, es vivir en otro país, ciudad o comunidad, lo cual implica regenerar otra vida social, y todo lo que alguna vez lo conformó” (Salazar, 2013: 3).

Así mismo, menciona que la migración no solamente es residir o movilizarse, sino concretar una alternancia de vida y su desarrollo se visualiza en las expresiones o en nuevos lazos de la comunidad receptora, con este concepto, indica que la movilización del grupo maya en Felipe Carrillo Puerto hacia Mahahual el cual su espacio receptor.

En conclusión podemos decir que Lucio Salazar, hace un análisis de identidad étnica del grupo maya en Felipe Carrillo Puerto, siendo los individuos migrantes que llegan a Mahahual por razones de trabajo, al llegar se insertan a una forma de vida diferente a la que tiene en su lugar de origen. (Salazar, 2013:).

Jaime Román Rodríguez Márquez trabaja en su tesis “El rol de la mujer maya en la unidad doméstica y su impacto en los índices de peso y talla en niñas y niños, en señor, municipio de Felipe Carrillo Puerto, Quintana Roo”, hace un análisis sobre la vida de la mujer y su rol dentro de la unidad doméstica y la relación con su impacto en pesos y tallas, de los niños y niñas, en el municipio Felipe Carrillo Puerto y en especial el poblado de Señor.

La mujer dentro del rol doméstico, es la educadora de los niños, esto es fundamental, porque son las responsables de que se sigan manteniendo las

tradiciones y costumbres en futuras generaciones, así la cultura se seguirá aunque existan cambios pero sin olvidar las raíces.

Elmer Armando Ek EK, escribe su tesis sobre Tixcalcal Guardia, este es un lugar donde la religión de la Cruz parlante ha sido importante y latente, pues es, uno de los lugares que se fundaron durante la guerra de castas.

Armando EK plantea como el poder de lo local ha sufrido transformaciones, partiendo de la iglesia o centro ceremonial. El poder local de un espacio religioso comprende dos variables distintas por los campos sumamente complejos, por lo que se buscará entender estos aspectos y como se desenvuelven entre la misma comunidad (Ek, Elmer, 5: 2011).

El poder local está influido por la misma religión, pone un sistema de cargos que es compuesto por la gente de la misma localidad, en este estructura comunal genera un rango al que tiene más responsabilidades, así es como la religión mantiene una relación directa con la política local.

Para aclarar esta Ek dice “Pronto nos encontramos que en este espacio religioso (iglesia) existe una gestión comunal vertical, regida por un sistema de cargos en la que quienes tienen el más alto rango parecen tener mayor participación, y por tanto poder” (Ek, Elmer, 2011:3), explicando que la religión es parte fundamental de la cultura.

Antonio Higuera, en su libro “Diversidad cultural en Quintana Roo” recopilación de ensayos que hablan acerca de la dinámica cultural que hay dentro del estado le da prioridad a la religión y a la identidad Maya.

Quintana Roo es el estado más joven de la nación, esta entidad que nació junto con Baja California Sur, (la frontera norte del país), Quintana Roo desde su creación como estado en 1974, ha sido un crisol cultural, pues sus habitantes han sido de diferentes lugares de México y del extranjero, esto era parte del programa que tenía Luis Echeverría, para la construcción del estado (Higuera, 2012: 19).

Lo que pasa dentro del estado, parte de estas migraciones que se dan y religiones nuevas empiezan hacer presencia en Quintana Roo, la religión católica-

prehispánica, que ha estado durante tanto tiempo se ve envuelta dentro de este entramado religioso, pero esta condición, no cancela la posibilidad de mantener y reproducir socialmente su lengua y su cultura con derechos que los defiendan a ellos.

En el libro de “Encuentros y divergencias” publicado en febrero 2013, Ligia Sierra Sosa y Eliana Cárdenas, recopilaron una serie de ensayos que hablan acerca de las dinámicas migratorias del sur de Quintana Roo.

Los seres humanos se mueven de un lugar a otro, y en el caso de Quintana Roo le ha permitido sus grandes fuentes de trabajo y ha puesto a Cancún como uno de los polos más importantes de desarrollo turístico del país y también internacionalmente, además que crea una red, la cual permite a la gente migrar hacia otro lugar.

Así mismo esta red es creada por lazos familiares que generan el arribo de estas las personas migrantes, donde se encuentran con una espacio territorial, en cual una realidad diferente a la tenían en su lugar de origen.

La movilidad y la migración están sustentadas en redes familiares y coterráneas que se comunican y brindan apoyo para la posible inserción en el lugar de arribo (Sierra, 2013:9)

El estado de Quintana Roo por su gran dinamismo poblacional atrae a migrantes de otras partes de la nación y del extranjero (Cárdenas, 2009:14), el estado desde que se fundó como tal ha crecido poblacionalmente a causa de los proyectos turísticos que se implementaron.

La desigualdad Territorial y el desarrollo del estado, es el título del libro de la investigadora de la universidad de Quintana Roo que habla acerca de la como el crecimiento económico y poblacional del estado es desigual.

Existe un crecimiento desmedido de los municipios del norte del estado y en ciudades específicas como es el caso de Cancún y Playa del Carmen, que en estos últimos años estas dos ciudades han tenido el mayor crecimiento poblacional.

Las ciudades de sur su crecimiento es más lento que a las ciudades del norte y la urbanización se da prolongadamente, la falta de trabajo y las relaciones que tienen en las ciudades del norte del estado las personas migran en busca de trabajo en el sector turístico del cual depende estado y es a cual fortalece.

“La estructura económica del estado mantiene una tendencia orientada a fortalecer su condición como economía de servicios,” (Laguna, Manuela, 2009). El sector turístico desplazado a otros sectores económicos del estado, haciendo así el gran movimiento migrante se diría hacia el norte.

Los municipios del sur económicamente también dependen de sectores que benefician al turismo, como es el caso de Felipe Carrillo Puerto, que es el municipio que tiene un el mayor aporte de especies preciosas en sus estructura de producción con el 30% (Laguna, Manuela, 2009 pag133), estas se transportan maderas preciosas a Cancún y playa del Carmen.

## 2.2 Con relación a la diversidad en la ciudad.

El fenómeno que ocurre sobre la diversidad religiosa, demandaba muchas preguntas pues, así como en todo el estado, ¿Cómo se manifiesta la diversidad religiosa en Felipe Carrillo Puerto? ¿Quiénes son los sujetos que están en este fenómeno social? El cambio de adscripción religiosa era más visible en la sociedad, cada día estudiando el tema de la diversidad religiosa, proporcionaba más preguntas.

Este estudio se dio a raíz de las investigaciones anteriores que realice en el norte del estado de Quintana Roo en un ejido cerca de la Ciudad de Cancún llamado Alfredo Bonfil y en el sur del estado en la ciudad de Chetumal y el siguiente paso era el estudio del centro del estado para tener un breve panorama del fenómeno a nivel Estatal.

Las dos iglesias que estudiaron con anterioridad fueron, iglesias no católicas, pero con diferentes denominaciones, las cuales tiene conexiones en el estado al igual que en país, una es la Iglesia de Dios Hija de Sion (Chetumal) y la otra es Iglesia apostólica en la Fe en cristo Jesús (Alfredo V. Bonfil).

Investigando sobre la región del centro del estado, encontramos que aunque la movilidad migratoria no es comparada con la de las ciudades del norte como Cancún y Playa del Carmen, si existe una movilidad de gente, que viene y que va dentro del municipio y más específicos, con la ciudad de Felipe Carrillo Puerto que cada año la población va en aumento.

Felipe Carrillo Puerto en estos últimos años, ha tenido un gran movimiento migratorio como ha sucedido en gran parte de la zona norte de estado de Quintana Roo, pero en Felipe Carrillo Puerto, los números de personas que llegan de diferentes partes de México o el extranjero es menos, pero con impacto en la sociedad receptora. La cabecera municipal de Felipe Carrillo Puerto es el lugar que a lo largo de su historia ha tenido cambio desde su fundación en el año de 1850.

En Felipe Carrillo Puerto las religiones fuera, del clero católico han tenido una gran dinámica, pues aunque la religión católica es la predominante con el 80 % de feligreses en la región, más del 13 % de la población tiene otra creencia religiosa, estas iglesias que varían en el marco de las iglesias, desde protestantes evangélicas e iglesias como la "iglesia de los últimos santos de los últimos días, además que de que en Felipe Carrillo Puerto el 5% de la población dijo no tener ninguna religión.(INEGI, 2010).

Con relación al fenómeno que se quiere estudiar, es posible, teniendo la información de la diversidad religiosa que se encuentra en el municipio de Felipe Carrillo Puerto, y las causas de los migrante en el lugar y Felipe Carrillo Puerto, si existen divergencia entre la creencia católica-prehispánica y las nuevas creencias, entonces la pregunta sería ¿Cuáles son los factores que intervienen en la diversidad religiosas y los procesos de inmigración en Felipe Carrillo puerto? Y ¿Cuáles son los contrastes con la religión local a partir las nuevas religiones que surgen en la localidad?

Estas preguntas que comenzaron, un proyecto que empezó por la búsqueda de los puntos que se analizarían para corroborar la información obtenida, con la



información que se obtuviera en el trabajo de campo que se obtuviera en la Ciudad, a lo último se propondrían las conclusiones de esta investigación.

## Descripción sobre el espacio de vida actual.

La ciudad de Felipe Carrillo Puerto es un lugar semiurbano donde muchos de los servicios básicos se pueden encontrar la ciudad; hay hospitales, escuelas de los distintos niveles académicos, distintas dependencias gubernamentales, tiendas departamentales, y tiendas de autoservicio.

La ciudad ha tenido un crecimiento paulatino, pues el desarrollo urbano se ha visto para algunos de sus pobladores más antiguos de paso a paso, en los años 60 la gran mayoría del lugar no tiene servicios con los que ahora cuenta las personas de Felipe Carrillo Puerto.

En los inicios del Felipe Carrillo Puerto, la gran mayoría de la calles no existían, las calles principales, como lo son Lázaro Cárdenas, Santiago Pacheco Cruz, solo eran calles sin pavimentar, solo eran de terracería, los demás eran caminos o brechas, por las que se movían.

Los primeros habitantes de Felipe Carrillo Puerto fueron grupos de familias que se establecieron, lo que antes eran pueblo durante años la situación no cambio mucho, fue hasta los proyecto de crear el estado como zona federativa de Quintana Roo cuando empezaron los destellos de urbanización en un principio la única calle, que estaba pavimentada era la calle de Benito Juárez y la ciudad de Chetumal era la ciudad donde los pobladores no solo de Felipe Carrillo Puerto, sino de los alrededores iban buscar a mercancías, esto claro antes de la fundación y apogeo del norte del estado.

El primer fotógrafo de Felipe Carrillo Puerto, Rubén Aguilar, que fue entrevistado, habla que el primer gobernador del estado de Quintana Roo que fue Jesús Martínez Ross en 1975 y trabajo a la zona de Felipe Carrillo Puerto, para que se urbanice.

Este lugar se encuentra pavimento en la parte del centro además las banquetas en su mayoría pueden encontrarse en los lugares céntricos de la ciudad, en las calles céntricas el tráfico y la dinámica esta por horarios.

La horas en las que se puede observar esta dinámica es alrededor de las primeras horas de la mañana, según algunos informantes, es por la gente que va a trabajar, los estudiantes entra a las escuelas y otras personas en diferentes actividades, unos de los lugares que manifiesta más dinámica de personas es la parte centro de la ciudad, el mercado, el cual se ubica en los cruces de la calle Lázaro Cárdenas y la calle principal de Benito Juárez, esta calle es el paso hacia Chetumal o Cancún (es una de calles más transitadas de la ciudad), el mercado es un lugar donde se venden productos de la canasta básica, desde verduras y frutas, entre otros productos de la región.

Al ingresar al mercado, existen varias carnicerías, salchicherías en los segmentos de atrás del comedor donde hay varios puestos que se conocen como comida económica, al igual que hay un pasillo con lugares donde están las ferreterías y cuestiones de la misma índole de cocinas económicas.

En el mercado también existen personas que están en la intemperie, que solo tiene una mesas y venden frutas, estas personas solo están unas horas específicas en los alrededores del mercado, se estima que comienzan a vender en la mañana (5:00 am) y comienzan a quitarse en la tarde (2:00 pm), La gran mayoría de estas personas que están de vendedores ambulantes en los alrededores del mercado, vienen de los pueblos aldeanos de la ciudad, muchas de estas personas llegan a vender lo que se produce en el sus pueblos, es decir lo que obtienen de sus milpas.

Una vez entrevistando a uno de mis informantes clave, tuvo la vista de una mujer que pertenecía al clero protestante, pero en el poblado de Limones, esta mujer me dijo que solo viene a vender sus costales de naranja y limones que traía de su casa, además de que refirió que tiene un “terreno grande donde ella cultivaba su producto”, así como ella hay mucha gente que llega en camiones, combis o transporte particular en la mañana para irse en la tarde.

La avenida Benito Juárez es la calle más concurrida, además de que es la principal, en esta se encuentra la escuela media superior que es el Conalep y enfrente a su derecha están las oficinas del poder judicial.

Estas oficinas del poder judicial están siempre patrullas, además que siempre hay, policías en la entrada de las instalaciones y también afuera estacionadas enfrente de un parque, el cual por varios días se escucha a una banda de guerra ensayar.

Esta calle está envuelta entre establecimientos, desde zapaterías, puestos de comida, farmacias y tiendas de auto servicio y supermercados, esta calle principal cuenta además con restaurante que tiene trascendencia a nivel estatal como el llamado “El Venado y el faisán”,

Tiendas de gran importancia, con respectos a las franquicias para conocer el impacto o relación que tiene la ciudad con el mundo exterior, caminando por la calle Benito Juárez se encuentra la pizzería Dominós, al igual que esta la tienda “OXXO”, una oficina de la fundación “Donde”, una casa de empeño que es entre las tiendas locales, a unos cuantos metros de la gasolinera, además de que se entre cruce con la calle Lázaro Cárdenas, está la tienda de electrodomésticos “Electra” y su lado hay una tienda de ropa conocida como “Elezion”, también las dos farmacias que se encuentran en esta calle son de cadena nacionales de farmacias, como es el caso de la Farmacia “similares” o “YZA” esta farmacia funcionan las 24 horas pero de diferente manera son atendidos los clientes a respectiva hora, en la noche particularmente, cierran el establecimiento y desde afuera atienden a las personas que llegan a media noche.

En la calle además están los lugares nocturnos que solo están abiertos por la noche, y son concurridos en días específicos que son los fines de semana, estos establecimientos son muy frecuentados por los estudiantes de la Universidades que tiene la ciudad.

Los establecimiento locales también se hacen ver en su gran mayoría son establecimientos de antojitos o comidas rápidas, además de una empresa local de helados.

El banco que está calle Benito Juárez es de Banco Azteca este está a un lado de una oficinas de “Western unión”, en la búsqueda de otro banco, no hay otro banco independiente, pues también está “Bancoppel” pero este está dentro de la tienda departamental.

Las escuela de educación media el Conalep se encuentra en esta calle principal según mis informantes tiene un tiempo relativamente corto, de aproximadamente, 10 años pues ante fue un colegio para varones, pero además, esta preparatoria existen otros más como son el colegio el CBTIS 214.

El consorcio Chilero Chicza se encuentra en la Calle principal de Benito Juárez , es uno de los edificios más antiguos de la ciudad, recordando la historia de Felipe Carrillo Puerto, el gran progreso económico inicial del poblado fue por la fabricación de chicle, este edificio está al lado de la escuela media superior del Conalep.

La tienda ISSSTE, la cual está cerrada, desde de hace más de una año, según se dice que este lugar quedo clausurado porque el inmueble está en malas condiciones debido a la antigüedad de dicho establecimiento, por varios años fue el único supermercado que abastecía a los pobladores de la ciudad de Felipe Carrillo Puerto, además de que ya está cerrada la tienda a causas de las condiciones, gente de los alrededores de la ciudad, llegaban a este supermercado (similar que el mercado), esta tienda se encuentra entre el cruce de Benito Juárez y Santiago Pacheco Cruz

Por el cruce de la calles principales como es el caso de la calle Lázaro Cárdenas la predominan de los tiendas como zapaterías, aunque las farmacias, la viviendas son escasas, en 4 esquinas es hasta alejarse al mercado, esta calle, llega rumbo la tienda departamental Coopel y el supermercado Chedraui, estas tiendas según mis informantes no tienen más de 5 años, lo cual nos indica a simple vista que los proyectos de urbanización tiene un tiempo relativamente corto. Esta calle es la que conecta con la carreta a hacia al municipio José María Morelos.

La avenida Lázaro Cárdenas conecta con otra calle principal, esta es la 66, la cual hacia el norte lleva a ciudades del estado vecino de Yucatán, estas ciudades son Mérida y Valladolid, se encuentra una de la escuela de educación superior de la ciudad de Felipe Carrillo puerto, que es la Escuela Normal.

Además de que al sur de la calle 66 está el centro histórico de la ciudad de Felipe Carrillo Puerto que es donde está el zócalo de la ciudad, este es un punto de reunión de las familias, los festejos patrios o celebraciones referidas a la localidad, (carnavales, aniversario de la ciudad, el aniversario de la guerra de castas), la iglesia católica.

El zócalo de la ciudad se compone edificio principales, el primero es la iglesia católica el cual está en el lado oriente del mismo zócalo, este edificio es color blanco, de aproximadamente 15 metros de altura con la parte superior en forma circular y como es característico de las iglesias católicas coloniales tiene una cruz en la punta.

Al interior de la iglesia hay un sinfín de imágenes pero las que está enfrente en el lado oriente, son las más representativas, pasando el pulpito, en donde el padre da sus sermones cada domingo y otros diferente días de la semana, esta la virgen María y un cristo crucificado.

Hay bancas están ordenadas en dos secciones dejando un pasillo en medio de estas dos, aproximadamente en ese recinto sagrado para el clero católico de la ciudad podrían entrar 300 personas.

Las campanas de las iglesias suenan al medio día las 6:00 pm, estas campanas, que anuncia la hora de misa, de igual manera al caminar por los días domingos por la iglesia, observamos que todo el día está abierto y con feligreses dentro.

Su lado derecho esta la Casa de Cultura de Felipe Carrillo Puerto, la cual está dividida en salones y su fachada es con arcos en la parte superior, de igual manera pintada de color blanco.

Enfrente de esta casa de la cultura esta una estatua de cobre de Felipe Carrillo Puerto, el gobernador de Yucatán, en la parte inferior de esta estatua esta los

datos del personaje de cual lleva el nombre la ciudad y el municipio, al entrar al lugar hay una pintura que está en la pared sur, en donde hay una representación maya la cual tiene la leyenda que señala: “el neoliberalismo nos quiere desaparecer, pero nosotros seguimos aquí.”

La dinámica en la casa de la cultura, es muy variable durante la mañana no existe un movilidad de personas igual que sucede en horas más tarde, dentro de la tarde se escucha diferentes tipo de géneros de música, desde baladas, danzón e hip hop, Los cursos o talleres que se imparten dentro de la casa de cultura son muy variados, hay desde baile de danzón, rondalla, piano, enseñanza de otros idiomas (como es el caso del inglés y maya), literatura y poesía.

El palacio municipal, esta de lado occidental del zócalo, este es un edificio de dos pisos el cual el segundo piso tiene un balcón donde se lleva a cabo del “grito de independencia” por el Presidente Municipal en turno, las oficinas que están en este segundo son para pagar impuestos, como es el caso de hacienda y agua y entre otros registros.

En la parte de abajo se encuentra la entrada donde hay policías municipales, la gente entra y sale de este lugar y todo indica que las labores empiezan a la 9:00 am y terminan a las 5:00 pm que es a esta hora cuando todos lo trabajadores empiezan a salir de las oficinas, según un informante que trabaja a una esquina del palacio municipal. Éste informante trabaja por la calle Benito Juárez en lo que fue en un tiempo pasado de fueron oficinas del DIF ahora son oficinas mixtas en donde se encuentra el departamento de asuntos religiosos.

A lado de las oficinas del gobierno se encuentran la terminal de autobuses del ADO, la cual se mueve en todo el sur del país, a su lado en el extremo sur hay pequeños locales comerciales los cuales venden, aguas frescas o servicio de internet, además que hay personas al servicio del entretenimiento, vestidos de payasos, algunas personas hacen un show callejero en el cual las personas se conglomeran para observarlos.

En esta calle hacia la terminal del ADO esta la primera iglesia en la cual se enfocaron mis estudios la iglesia nacional Presbiteriana berseba, esta aun lado del sitio de combis que van hacia el sur del estado.

En todas las calles que se dirigen hacia las carreteras principales, hay sitios de combis, una se encuentra por la calle Lázaro Cárdenas, el otro sitio está a la salida de la calle 66 a un lado de una tienda de materiales para la construcción, el siguiente sitio de combis se encuentra en la calle de Benito Juárez a uno cuantos metros de "Electra".

Los precios varían dependiendo del lugar a donde se quiere viajar, las ciudades de que están hacia el norte como Cancún y Playa de Carmen, son el precio más caro, pasando de los 100 pesos los otros son de menor precio que estos dos, estos medios de transportes solo trasladan gente en la península.

Durante el trabajo de campo se pudo observar, que en las tardes había un grupo de jóvenes que llegaban, para bailar breakdance, se ponían en el pasillo de la parte de afuera de la casa de la cultura y ensañaban por a horas, hasta la noche, cuando las luces del zócalo alumbraban junto con las luces de los vendedores ambulantes.

Los vendedores ambulantes están por todo el zócalo, la gran mayoría de ellos son vendedores de las golosinas y botanas, las más populares, llegan a ser; elotes, esquites, chicharrones y un sinfín de golosinas dulces además de que venden bebidas embotelladas.

Aunque son ambulantes cada uno de ellos tiene lugares específicos en donde venden ninguno de ellos se mueve de un día al otro del lugar, la gran mayoría de estos vendedores andan en triciclos en el cual desplazar su mercancía, los vendedores están ahí todos los días, en el caso de que los días sean festivos llega a ver más vendedores y otra cuestiones como son los antojitos.

Además de estos vendedores ambulantes de comida por el zócalo de la ciudad se mueven, personas provenientes del estado de Chiapas, los cuales llegan vender

sus artesanías a la ciudad, y se concretan principalmente en lo que sería el centro histórico de la ciudad donde se encuentra el zócalo.

Las calles que están alrededor se encuentran varias tiendas locales a escuelas, y casas, las calle 67 esta las oficinas de la CFE, además que en la calle 76 se encuentran las oficinas de CAPA, y al vuelta en la calle 67<sup>a</sup> por la cual está en cruce de la avenida por la cual también está la biblioteca de la ciudad la cual se llamaba “Lic. Adolfo López Mateos.

En esta misma calle 67<sup>a</sup> se encuentra también un salón de fiestas esta ubicación fue también importante para la investigación dado que aquí donde encontré a la segunda iglesia donde se trabajó que fue la iglesia Bíblica Bautista

Esta biblioteca funciona de 9:00 am hasta la 5:00pm, la biblioteca junto a CAPA (comisión de agua alcantarillada), está junto a un edificio que tiene logos del gobierno en el cual en la parte superior dice “espacios de poder joven” y lado un gimnasio.

La primera primaria que se creó además de que en la primera institución de educación en la ciudad de Felipe Carrillo se llama Moisés Sáenz las cual se encuentra, en la calle 66, de esta escuela sigue funcionando hasta la fecha, como escuela primaria.

El número de escuelas primarias son 5, estas escuelas están por toda la ciudad, las escuelas secundarias son 2 y las dos trabajan dos turnos, las 3 escuelas de media superior, además de que también hay escuelas de educación superior las dos de las tres están a la salida de la ciudad. En la salida de la calle 66 se encuentra la escuela normal y por la calle 66 está la escuela Tecnológica está por la calle 73.

Las otras dos escuelas de educación superior estaban en la avenida constituyentes sus nombres La Universidad Pedagógica Nacional y la Universidad Privada de la Península como su nombre lo dice la última escuela son de índole privado.



En la misma avenida Constituyente hay un cruce con la avenida Lázaro Cárdenas, las cuales eran muy concurridas desde muy temprana y horas de la media noche, por estos cruces esta una iglesia que también tuvo tener relevancia la cual del Salón del reino de los testigos de Jehová

Por último uno de los lugares más conmemorativos de la ciudad es el monumento de la guerra de castas, este se encuentra en la avenida Lázaro Cárdenas, tiene la entrada por un pasillo que existe entre calle, el acceso no es de todo sencillo aunque sea público o permitan el pasó a cualquiera.

Para entrar a este lugar debe obedecer como es no entrar con anteojos o con sombreros puestos en la cabeza, además de que se debe entrar descalzo, además de no se puede tomar fotografías al altar de la tres cruces, de igual manera de que no pueden hacer ruido dentro del recinto sagrado.

El lugar llegar es un recinto que solo tienen banca de madera y las tres cruces en la parte superior y un vigilante que está en la entrada percatándose que, respetes cada una de las reglas que se especificaron antes de entrar, existe un monumento la cruz parlante.

El resultado de esta primera etnografía de la ciudad que hizo nos ayudó para conocer cuales iban hacer y donde estaban nuestras fuentes de estudio, parte de nuestra investigación tuvo éxito porque la ardua labor que antecedió al trabajo de campo, la ciudad es lugar que podemos deducir con la etnografía que existe una gran dinámica religiosa que hay dentro de la ciudad, que nos ayudó a atender el fenómeno religiosos en la cabecera municipal.

## Capítulo 2: Análisis de los saberes

En este apartado hicimos un análisis sobre las variables en discusión en el proyecto de investigación, como es el caso de la religión y la migración, estas dos variables se encuentran entrelazadas, para hablar de estas dos variables, necesitamos tener bases bibliográficas que sustenten nuestras conclusiones y que nos oriente para establecer la dirección de nuestra investigación.

El capítulo abarca la comprensión de los conceptos de los fenómenos religiosos, así también de las migraciones para conocer más detalladamente a los sujetos estudiados en Felipe Carrillo Puerto.

### Una comprensión de lo religioso

La diversidad religiosa como la migración son dos fenómenos que siempre se relacionan con otros fenómenos e instituciones sociales, pues estas migraciones pueden propiciar un cambio dentro de una comunidad, por lo tanto se analizará por separadas estas variantes para después concluir con su vinculación.

La gran movilidad migratoria en el país ha traído consigo diferentes adscripciones religiosas las cuales han podido establecerse dentro del estado de Quintana Roo, y sumado a muchas gentes dentro de sus creencias, estas religiones en gran parte como lo es a “la iglesia de dios en cristo Jesús, que vino desde Estados Unidos, tiene miembros que se comunican entre sí creando lazos estatales y regionales.

En México son conocidas como parte de las minorías eclesiásticas (ya que las estadísticas de INEGI indican que en México más de 80% de las personas son católicas), que están como servicios de fe, esta iglesia no-católica, además que la dinámica religiosa ha tenido con un gran impulso y en los estados como Chiapas y Quintana Roo son los que han tenido los cambios de adscripción más notables.

Desde las leyes de reforma que Benito Juárez promulgo en la mitad del siglo XIX, las libertades, como las de culto ha tenido un gran impacto en la sociedad

mexicana, aunque Benito Juárez enfrentó grandes conflictos con la iglesia católica, la vida en México comenzó como ya se dijo en líneas arriba a tener cambios, agregado que con los nuevos cultos se implementaron políticas para su institución en México como servicios de fe.

La religión es parte de una concepción de un mundo suprahumano, de dios o dioses que rigen la manera las reglas de la tierra, controlando el comportamiento y las conductas de los seres humanos, la idea de un dios es la que nos hace actuar de una manera igual a nuestro semejantes, pero “lo específico de la religiosidad deriva de sin afinidad de un dios creador y creador suprahumano” (Weber, 1974:2010), según Weber es que la religión deriva de igual forma de otros factores.

La referencia da una respuesta de nuestro origen el cual, como otros mitos, lo ritualizamos y generamos la idea particular que nuestra realidad es la única o la real, pero sujetamos que en realidad, la humanidad, se mueve con base de una gran diversidad de interpretaciones del mundo.

El sistema religioso es parte fundamental en la cultura. “La religión constituye un rasgo universal de la cultura humana no porque todas promueva la creencias de espíritus, sino porque todas reconocen, de una manera u otra, unas manifestaciones extraordinarias de la realidad” (Lowie 19, 1976).

La manera de como la religión influye en los primeros sistemas políticos morales de la humanidad, es porque separa dos concepciones que serían contrarias. Esta dialéctica entre lo sagrado y lo profano, partiendo de esto somos el reflejo entonces de lo que se nos es permitido y que no, de allá radican las interpretaciones de nuestras emociones.

Edward Tylor fue el primero en acuñar un concepto de religión explicando que esta era “la creencia de la esencia de dios” (Harris, 2009: 342), esta afirmación todavía no había contemplado dentro de las otras religiones fuera del judeocristianismo que era la superstición y el paganismo.

Según Marvin Harris: “la principal aportación de Tylor fue demostrar que el concepto judeocristiano de Dios era similar era esencialmente similar a las

creencias sobre seres naturales halladas en todo el mundo demostró en la creencia de las almas a lo que llamo animismo que esta de una u otra forma en todas las sociedades” (Harris, 343, 2009).

Marvin Harris también tiene su propio concepto de religión en el cual afirma que la religión se trata de lo sagrado y lo profano. “La religión puede considerarse la concentración de lo sagrado, lo sagrado es el temor reverencial que suscita el poder de la vida social, se reduce de ello que apelación a la naturaleza sagrada de una regla que rige las relaciones interpersonales o la relación entre una población y su entorno será útil para resolver las incertidumbres que la gente puede experimentar respecto a lo que se debe hacer” (Harris, 379, 2009).

Las creencias religiosas de cada sociedad estan relacionada con la su historia, porque las experiencias son las que generan los cambios dentro de las personas y el cambio de adscripción religiosa, la religión, tiene una relación con el mito además que con el rito así mismo, el mito es un instrumento para resolver una contradicción y el rito, Víctor Turner, un conjunto de prácticas que llevan consigo la representación y costumbres y tradiciones, códigos morales y parte de su historia, es decir que es puesta en escena de un mito. “ninguna religión es falsa: todas responden, aunque sea de diferentes maneras, a las condiciones dadas a la existencia humana” (Turner, 1980: 41).

La definición de la religión se puede tomar como un complejo problema sobre los fundamentos con que se quiere hablar de religión, pues hoy en la actualidad no existe una definición clara y explicarlo desde un punto de vista, no podríamos abarcar todo el fenómeno religioso.

“La concepción de la religión es correlativa, permanece inseparable de manera concreta como, en cada espacio y tiempo, el hombre se sitúa delante de la realidad y actúa” (Duch, 85: 2001), la historia de cada lugar esta enlazada con los cambios religiosos que existieron.

Podemos decir que la definición de religión es un enigma el cual, nos lleva a concluir que el concepto necesita de varios factores entre ellos es la historia para

dar con una relativa conclusión de la que puedes ser religión, las grandes etapas de la humanidad no pueden ser estudiadas sin hablar de la historias de las religiones y como ellas han estado cambiando en el tiempo, una muestra de esto es como es que las instituciones religiosas occidentales se fueron transformando a lo largo de la historia.

“La religión ha tenido a lo largo de la historia de la Humanidad, en general, y de la cultura occidental, en particular, un lugar social y cultural que se modificaba de acuerdo con los cambios de todo tipo que intervenían en la marcha de cada sociedad concreta” (Duch, 85; 2001),Entonces hablar de la religión es entender que el espacio y tiempo es importante para el surgimiento de todas las religiones que hoy en día sean las que tienen más adeptos a nivel mundial, estuvieron en constante enfrentamiento, por la validez y la continuidad de la misma religión.

“Lo cual da a entender que el hombre expresa su capacidad religiosa mediante formas culturales y sociales que poseen validez y vigencia en un espacios y un tiempo determinado.” (Duch, 105; 2001)

Durante los años, en las cruzadas, las guerras que sostuvieron la principal religión occidental que era la iglesia católica, con la religión musulmana llevaron a que muchos lugares tuvieron cambios forzosos de religión, se crearon nueva identidades políticas y sociales.

“Para formar la historia de la religión hace muchos ejemplos de esta correlación entre la estructura social y las diversas clases de experiencias religiosas” (Fromm, Erich, 1956).

Pero la religión funciona como parte del ser humano aunque la religión para muchos autores es parte del inserción de la sociedad, parece que los individuos responden a conocimiento del enigma de nuestro origen y conocer el sentido de la vida, la religión parece estar en mecanismo biológico, en una cultura unos cuantos patrones en funcionamiento regido por la leyes biológicas que garantizan la supervivencia.

“En este proceso, la religión sirve como eficaz mecanismo de control semejante al DNA en una celda, consiste en un código que insertado en una sociedad humana da por el resultado una conducta en adaptación” (Dow, 253:1990).

Una de las partes más importantes de la religión es, la feligresía que está convencida de la fe, la iglesia, es una organización donde se compone las estructuras sociales internas, “Esto significa que en los tiempos modernos, es necesario considerar el termino iglesia, es una estrecha relación con los profundos cambios de la sociedad (Duch, 159: 2001), la iglesia es la base donde guarda el futuro de la religión.

La breve explicación de lo que es un mito y que es rito, es porque las prácticas religiosas que tienen las diferentes religiones crean una visible diversidad, es así como se distinguen entre ellas, pues los mitos están conectados con la religión.

Así que podemos decir que la religión tiene como principal sustento de existencia lo imaginario, una construcción basada en creencias que a fin de cuenta es una interpretación a la realidad, Thomas Luckmaan e Peter Berger mencionan que el hombre construye su propia realidad a través de lo que la misma sociedad le ha inculcado, esto es desde temprana edad, también mencionan que existe una socialización primaria la cual es impartida por los padres y la secundaria cuando el infante se encuentra con otras realidades, por ejemplo cuando llega a la escuela, (Berger y Luckmaan 2001: 166).

“Por lo que las propias religiones socializan a los creyentes de modo que constituyen ethos de comportamiento diverso en pos de una percepción salvífica (Weber, 2008: 41).

Dentro del margen de lo que es enseñado en la socialización de la religión, como una religión tradicional dentro de la familia, entonces, forma un sistema de creencias, los cuales forman una identidad más que religiosa, “Por ello aferramos a la creencia de que somos dichosos; enseñamos a nuestros hijos que estamos más adelantados que cualquiera generación anterior, con el tiempo todos los

deseos se verán satisfechos y no habrá nada fuera de nuestro alcance”(Fromm, 1956: 13-14).

En México la iglesia católica ha predominado durante 5 siglos, la cual es una religión tradicional que esta instituida como parte de una identidad popular, pero una de las cuestiones de porque la religión Católica no es la religión oficial de México es por el dinamismo que existe entre las personas que cambian de adscripción religiosa en el país, en diez años según datos del INEGI 2010, pues en México el 80% de la gente es católica y el otro es de otra denominación.

Entonces la iglesia católica ha tenido un gran conflicto con las iglesias cristianas no católicas, pues estas han interferido en los cambios de adscripción de las personas, además de que existe una intolerancia entre ellas, pues el conflicto llega desde la ideología, al creer que la religión es suprema a los demás y creer que las prácticas religiosas de los demás son erróneas.

Según Higuera “una de las esferas más dinámicas de la vida social es la religiosa, por la creencia de una o varios dioses, grandes grupos humanos han modificado su historia. A veces enfrentado con aquellos que no comparten su visión de la divinidad” (Higuera, 2012:19).

Los conflictos de intolerancia religiosa han tenido un gran impacto, Carolina Rivera Farfán, estudia el conflicto que hay en Chiapas con las diferentes adscripciones religiosas, menciona que en lugares alejados de Chiapas la iglesia tradicional ha tratado de sacar a las iglesias no cristinas (Farfán, 2011: 250).

El conflicto entre religiones, puede ser explicado porque la cotidianidad de la vida social se ve afectada, es decir que cambian el orden de la estructura social que se mantuvo durante mucho tiempo, de igual forma estos cambios reflejan en la economía y en la política local, pero también podemos hablar que dentro de una sociedad se crean grupos de solidaridad que son de personas que tiene las mismas creencias, con esta unidad es como edifican su templos y protegen sus intereses.

Podríamos preguntarnos el porqué de la situación y encontraríamos que lo que sucede es que al haber un cambio de adscripción religiosa, en comunidades pequeñas como el caso de los ejidos en Chiapas y como el de Plan de Ayala en donde los miembros de la iglesia católica han intentado de todas formas sacar a los que son diferentes grupos de creencia religiosa, así mismo este encuentro entre dos ideología diferentes, crea una sin duda tensión entre ellos. “Por ello los sistemas simbólicos y religiosos emergentes contienen las premisas de un nuevo orden social que a menudo se presentan como alternativo al existente” (Prat, 2001:31).

Pero también existe una movilidad dentro del sistema de creencias católicas, es decir que hay revalorización de sus símbolos en algunos creyentes que combinan la iglesia católica con ritos esotéricos, Rene Torres Castellanos hace un trabajo en Guadalajara donde estudia estos fenómenos, pero el mismo autor menciona que no es sincretismo. “En general esta forma de organización de creencias no produce sincretismo, ni síntesis. Sobre la base de una adscripción católica se combinan una gama de consumo simbólicos que toman prestadas y en retazos diferentes tradiciones religiosas” (Torres, 2012:182).

Pero en si ¿qué es el sincretismo? La respuesta es que el sincretismo religioso se basa en la unión de dos creencias religiosas de la cual se genera una forma de ejercer la una nuevas prácticas o nuevos caminos de la misma creencias, integrando nuevos adeptos a la creencia tradicional, hacia una modificación de la tradición popular.

“La lógica de ir acumulando creencias y relatos diversos que en el orden de su acomodo producen la sensación internacional de la diversidad” (Torres, 2012:182), entonces podríamos decir que anexar en la religión relatos y experiencias de vida pero tener e introducirlo a la religión tradicional es el intento de mantener un lazo con la historia con las memorias y las tradiciones, incorporándolos para no perder una conexión con lo antiguo.

Por lo tanto la religión no es algo estático, está en completo cambio interno, la integración de las creencias prehispánicas, adaptadas conforme camina el tiempo



van quedándose instituidas dentro de las religiones, es decir que en Felipe Carrillo Puerto, cultos como el Chaak-chaak que son cultos que se integraron a la religión católica, como el de los santos y su veneración quedaron instituidos.

El crear un imaginario, que respalde todas el sistema de leyes de un clero, no de un individuo, sino es crea por una sociedad, no como un respuesta de las interrogantes de la vida, sino como esa forma de evitar la repuesta.

“El culto y otras figuras inscritas en el imaginario de la religiosidad popular son un claro ejemplo de la devoción religiosa al margen de lo institucional” (Hernández, 2011: 18).

Entonces la religión depende del espacio y tiempo para generar una tendencia o un cambio que instituya dentro de la religión pero al igual que la idea de que la religión no admite a otras religiones menores, por lo que se crea un estigma hacia las otras religiones, estas son conocidas como sectas, estas son presentadas por el estigma como entidades negativas. “En las publicaciones periodísticas, las sectas suelen presentarse, como instituciones rapaces” (Prat, 2001: 25).

Pero desde hace mucho tiempo las sectas empiezan a seguir, y el cristianismo ha sido una de esas que resistió, durante sus inicios, así mismo es una institución que está dentro de la estructura de la cultura y es parte de ella misma.

La religión es un instrumento de sentido y en la iglesia de dios esto parece estar latente considerándose pues que la iglesia que da la idea ser la única, que ofrece podríamos decir una salvación y esperan que como todas las iglesias cristianas la venida del señor, “El hombre y los otros seres pertenecen a una misma sociedad. Las reglas sociales que gobiernan las relaciones entre el hombre y los otros, son prolongaciones lógicas de las reglas que gobiernan las relaciones entre hombre y hombre” (Dow, 107: 1990). Como esto texto indica nosotros somos parte de red donde compartimos similitudes y diferencias con otros de la misma especie y somos gobernados por una estructura diferente en cada cultura pero, son estas las que mantienen la cohesión social, dentro de esta estructura la religión que genera reglas que, estas son impuesta dese cuestión divina que esta

sobre los hombres la cual hace la separación entre lo sagrado y lo profano, siendo estas reglas arbitrarias.

## Las primeras definiciones del concepto de migración

En el glosario internacional de migración “Movimiento de población hacia el territorio de otro Estado o dentro del mismo que abarca todo movimiento de personas sea cual fuere su tamaño, su composición o sus causas; incluye migración de refugiados, personas desplazadas, personas desarraigadas, migrantes económicos” (DIM, 2006:38).

Durante la existencia de la humanidad en la tierra, los hombres se han movido de lugar en lugar buscando formas de vida más seguras, de manera más clara la migración ha sido parte de las sociedades humanas, “La migración se define como el cambio de residencia habitual de las personas de una comunidad hacia otra.” (Partida, 195 2005) Pero esta explicación derivada de la demografía es muy generalizada, pues la decisión de emigrar no viene siendo una decisión individualizada.

Una de las teorías sobre la migración conocida como el push-pull, mantenía una postura, según explica que un lugar expulsa personas y el otro a través de la oferta de trabajo son atraídas las personas, esta se refería específicamente que las personas emigran solamente a las grandes ciudades porque en estas ciudades se concentra las oportunidades de trabajo.

“El fenómeno migratorio constituye un proceso complejo que por su extensión en el tiempo y en el espacio, no sólo abarca diferentes subprocesos sino que también afecta diferentes sujetos y colectivos humanos, configurando de esta manera, un vasto campo de análisis sociológico” (Micolta 2005: 62).

Así que la migración está basada con los fenómenos económicos y políticos dentro del sistema social donde se encuentran, lo cual obliga a las personas y llegan a lugares donde se suponen que en planes a futuro, además de que la migración se prepara, pues antes de llegar a un lugar, los individuos conocen la situación de dicho lugar, existen conexiones con la gente que está en el lugar

receptor, por lo que podemos decir que las personas no emigran a lugares ignorando el lugar receptor.

El proceso migratorio usualmente comienza mucho antes del acto de emigrar. Existe toda una etapa preparatoria, más o menos larga, según las condiciones de partida y de llegada, y las personas concretas, que además reviste de características colectivas pues es el colectivo familiar, en principio, quien lo elabora y prepara.

La migración como ya está escrito en párrafos anteriores, siempre tiene complejos sociales que están interiorizados, las grandes migraciones han propiciado cambios dentro de los sistemas sociales, porque son propiciados por la misma diversidad cultural.

“Por ello la migración es una de las tres formas de que el trabajo se globaliza y es la más directa, ya que es el mismo trabajador el que se mueve” (De la Dehesa, 2008: 9).

La búsqueda de trabajo es una de las principales causas de la migración, entonces la relación que se tiene con la globalización, pues está produciendo, medios de comunicación más rápidos e eficientes, también las mercancías, la gente y las ideas se transporten con más agilidad.

“Las migraciones son desplazamientos o cambios de residencia a cierta distancia que debe ser significativa y con carácter relativamente permanente o con cierta voluntad de permanencia” (Arango, 1985:7).

Pero Cristina Blanco explica que la migración es un fenómeno colectivo, en realidad la decisión de migrar es a causa de las redes sociales que el mismo migrante, las redes que tiene un migrante en un lugar definirán porque a un lugar llega y a qué lugar no.

Entonces si es así, existen la intervención de dos áreas geográficas que son de donde se desplaza el migrante y a donde él llega, en el caso en la cual la cabeza de la casa migra este no pierde contacto con los que ha dejado en el lugar donde se desplazó, sigue siendo participe de su comunidad, pero esto es a través de las

remesas que son muy importantes para algunos pueblos donde su número de desplazados es grande, así es como la autora, dice que la definición de migración no es clara porque esta definición ha estado evolucionando, este fenómeno social es muy importante de nuestra era.

UNESCO: “Las migraciones como desplazamientos de la población una delimitación geográfica a otra por un espacio considerable o indefinido”, pero esta definición es muy ambigua pues no explica una cuestión muy importante que tomar que es la delimitación demográfica.

.El migrante siempre es considerado en lo internacional, que viene del tercer mundo, estos son que son ignorantes o hasta cierto punto fuera de los parámetros de conducta de un civil local, así mismo también el migrante es estigmatizado como un persona de escasos recurso y que cuando llega al lugar receptor este se ubica en lugares más vulnerables de la ciudad.

Es como el caso del valle de San Fernando en California de Estados Unidos donde la población de mexicanos es grande (solo en california hay 22 millones de mexicanos). A tal grado que esta población llega a ser considerada en las campañas electorales, además de que no solo existe población de mexicanos en el Valle de San Fernando, sino también hay una gran población de latinos en este lugar.

Históricamente este lugar fue fundado por mexicanos en 1797 como una misión de españoles, para cuando se fundó el estado de California, este pertenecía a México y fue hasta 1848 que México pierde el estado de California con otros siete estados del norte.

Esto nos indica que los mexicanos han tenido contacto con esta parte que ahora le corresponde a Estados Unidos, las redes sociales que existen en California han estado antes del tratado Guadalupe-Hidalgo.

Las fronteras crean identidades, las cuales llegan a definir un territorio, una lengua y una nación, pero esto no indica que exista una homogenización de la gente, los

problemas de identidad se dar desde aquellas pequeñas diferencias que so generadores de conflicto étnicos.

La migración como agente de la diversidad, genera que día con día las fronteras culturales estén en contacto, los migrantes llegan a insertarse pero no llegan desde un punto cero, sino que su orígenes culturales son llevados con ellos a donde sea que emigren.

El trabajo de John Jairo Cárdenas nos habla del fenómeno que vive Colombia, pues al igual que México, este país tiene un crisol cultural que lleva a un fenómeno identitario nacional.

Según este autor indica que Colombia no tiene identidad, pues este país no surgió en las independencias de principios del siglo XIX, como los demás países de Latinoamérica que se liberaron de la corona española.

Colombia, entonces se fue fruto de una estrategia política, que divida a Venezuela en dos, así fue que Colombia en 1849 se convirtió en un nación más de América, el territorio no definió la identidad.

La teoría de John Jairo Cárdenas habla acerca de los tres tipos de migración que hay los cuales son parte de los movimientos migratorios modernos, estas son las frecuentes en Colombia, que son la los trabajadores definitivos y temporales, migración interna y la migración forzada.

La migrantes definitivos temporales son aquellos que solo llegan por trabajo, y su estancia, es prolonga dependiendo el tiempo que de aquel trabajo, al igual que puede durar hasta ser permanente. La migración interna son todos aquellos desplazamientos que hacen en el mismo país o en la misma región, y en Colombia estos movimientos son generados de norte a sur de este a oeste, los migrantes internos siempre buscan la grandes ciudades para poder vivir en la urbanidad.

El fenómeno migratorio de Colombia es de un análisis más profundo, pues a causa de la guerrilla y el narcotráfico la gente se movido de los lugares rurales y llegado a lugres más seguros, entonces esto está ligado a los desplazamientos forzados, que son parte de un problemas sociales que genera el movimientos en

masa de la personas, La violencia en el país provoca que las personas migren hacia las ciudades, al igual que la guerrillas. Así entonces este autor explica que la sociedad colombiana varias caras en la identidad, basada por las migraciones, por eso la búsqueda de esta identidad ha sido tomada por la políticas nacionales, las cuales buscan que Colombia sea un país homogéneo (Jairo, 67; 2011).

La identidad que se intenta crear en Colombia según datos de John Cárdenas es la del mestizo, esto es la mezcla de la raza española que llegó en el siglo XVI durante la conquista y la razas indígenas.

El resultado de esto ha sido que los grupos étnicos en Colombia empezaron a disminuir, pues en las regiones en donde sean estado despoblando y ahí se en estado insertando los migrantes, 1950 a 1960 el país comienza con un proceso en transición de lo rural a lo urbano el 30% de la población, el 70% era rural, el estudio también ha demostrado que de 1973 al 1993 eran 33 millones de pobladores y uno de ocho eran migrantes y la cifra va en aumento, el proceso de identidad se ha vuelto un proceso de expansión de mestizaje, según Cárdenas 1 de cada 5 es migrante en la actualidad de Colombia (Jario,70;2011).

Además dice Cárdenas que en un principio los hombres eran que migraban, pero en los últimos años se ha visto en Colombia un aumento considerable de mujeres que migrantes, tanto que es son el 48% del total de los migrantes en la actualidad, además de que la también los infantes están migrando.

Los símbolos son que crean las identidades el reconocimiento ellos es los que genera, esta tan mencionada identidad individual e identidad social, sí mismo los símbolos que son separados de la cultura que le dio origen, pierden su significado.

Los lazos que tiene las personas con el lugar que dejan atrás, propicia que se incorporen no solo a la vida social y sino laboral, el migrante es parte del comercio local, pero además puede estar conectado con su lugar de origen, como la globalización ha generado que existan diversos tipos de migrantes.

Por lo tanto, cuando llegan las personas llegan a un lugar receptor traen consigo una identidad formada de lugar de origen, pero a las vez las personas migran

hacia otras partes por redes de familiares que están dentro de un donde la vida económicamente puede ser solventada. “Las rutas sociales se definen por las redes sociales de la migración” (Sierra, 2009:30).

El estudio migratorio nos indica que las personas no pueden ser estudiadas como objetos. “Las personas no son objetos, sino son seres humanos que crean vínculos afectivos y emocionales con su familia, vínculos sociales con sus amigos y sus paisanos y que comparten un capital social, incluyendo su lengua, sus normas, valores, cultura, religión y costumbres con todas aquellas personas que rodean en su país de origen”(De la Dehesa, 2008:54).

La inmigración es el proceso donde personas de diferentes lugares se insertan en un lugar determinado, la inmigración sucede de por diferentes fenómenos, uno en busca de trabajo pero otra sucede con los refugiados políticos, este fenómeno es el que estudia la doctora Eliana Cárdenas acerca de las migraciones forzadas y el adaptación de la gente refugiada prominentes de Guatemala a causa de la guerrilla y menciona que las migraciones forzadas sufren de violencia y es arrancada su vida pasada.

“Los migrantes por conflictos armados no solo sufren de la violencia, el despojo y los abusos de otras formas sino además son arrancado de todo rastro de lo que alguna vez fue su vida” (2011:30). Entonces una de las causas de porque emigra las personas también pueden ser por conflictos, en caso de los migrantes de Guatemala la migración forzada manda a la gente a la búsqueda de cuestiones básicas y la destruirá de cualquier tipo de organización social (Cárdenas, 2011:226).

Existe la inmigración como resultado de los flujos fructíferos de la producción y sobre todo de la demanda de fuerza de trabajo, que demanda las grandes empresas y que por estas razones se crean conexiones entre dos poblaciones, naciones o continentes esto mismo genera una “ayuda para reducir la desigualdad” (De la Dehesa, 107; 2008), nos podemos evadir que los movimiento poblacional dan el funcionamiento al sistema capitalista.

La migración interna es cuando las personas se mueven dentro del mismo origen nacional para llegar a un lugar dentro del mismo país, esta forma de migración encuentra relación entre las personas que viajan de lo rural a lo urbano de lo urbano a lo urbano.

“Las migraciones internas son referidas como los movimientos migratorios que ocurren al interior de un país es un factor importante tanto por sus dimensiones económica y social, como por sus efectos sobre la distribución espacial de la población, los que suelen ser diferentes según se refiera a las áreas administrativas”( Schkolnik, 2007:5).

Así que ciudades grandes reciben a migrante llegan para buscar mejores trabajos para satisfacer las necesidades de sus familias, así que podemos decir la migración es un fenómeno que va en aumento, por la expansión de los mercados neoliberalistas.

## La mujer migrante

La mujer comenzó a migrar desde hace un tiempo relativamente corto, en tiempos remotos era el hombre el que salía buscar oportunidades de trabajo hacia diferentes capitales mundiales.

Esta situación que empezó a cambiar gracias a los movimientos de liberación femenina, donde ella también era no solo la protectora del hogar sino también era la que proveía a los suyos.

La mujer migrante en América Latina es también parte del fenómeno masivo de la migración, las mujeres se fueron insertando en el mercado laboral de las grandes ciudades.

El principal trabajo que estas migrantes comenzaron a efectuar fueron de los servicios domésticos, por gran tiempo las mujeres tendrían este espacio exclusivo dentro de las ciudades receptora.

La mujeres migrantes hoy en la actualidad desempeñan diferentes laborales dentro de la gran diversidad de espacios laborales, las migrantes de igual forma



desarrollan trabajos que los migrantes masculinos también efectúan como es el campo y la trabajo manufacturero

Gran parte de esta situación se debe a que la población de las mujeres migrantes ahora es una mano de obra más cualificada, pues los índices de escolaridad han mejorado en los últimos años ocasionando que las mujeres migrantes tengan puestos laborales más diversificados.

La población femenina migrante ha estado en el servicio doméstico como mercado de trabajo, ha existido un vínculo estructural en términos históricos dado por la sobre representación de las migrantes en el universo de las trabajadoras domésticas.

La mujer migra buscan mejorías para los que deja atrás en el lugar, el camino de estas migrantes es de igual manera que en los hombres que terminan regresando al lugar receptor, pero de algunas de estas mujeres llegan con sus hijos, para que estos tengan un mejor futuro.

La mujer también ha emigrado por cuestiones meramente religiosas en México durante el siglo pasado migraron con la misión de traer nuevas miembros de las nuevas doctrinas, los casos más conocidos dentro de este estudio es de él la fundadora de la Iglesia apostólica en la fe en Cristo Jesús, esta iglesia pentecostés, es una iglesias no católica que está en México hace poco más de un siglo.

La diversidad religiosa que presenta México desde principios del siglo XX, ha sido a causa de creencias religiosas externas que se adentraron al país, como es el caso de la iglesia apostólica en la fe en Cristo Jesús A.R., pues, esta iglesia proveniente del corte pentecostés. Creada en 1904 en California, EUA, por William Seymour, que como parte de su visión de extender esta doctrina a México mando a una llamada Romana Carbajal Valenzuela que en 1914, a formar la primera iglesia en México de esta denominación, en Chihuahua (Gaxiola, 18; 1964).

Romana Valenzuela con doce personas recibieron los que esta feligresía comprende como el “don de hablar en lenguas” o “glosolalia “por parte del “espíritu santo de Dios”, así mismo estas personas fundaron la primera iglesia, pero, se fueron fundando nuevos templos de esta iglesia uno en 1918 en Torreón, en 1922 en Mexicali y en Tijuana en 1927 (Gaxiola, 21; 1964).

Romana Valenzuela migró hacia México no por una cuestión económica, política o social la cuestión porque esta mujer haya emigrado en los años de la revolución Mexicana fue, por la convicción de fe a esto muchas iglesias cristianas esto se le conoce como evangelización.

En los últimos años de la revolución mexicana también se dio la migración de otra mujer cristiana, esta perteneciente a “la Iglesia de Dios” de llegó en 1931 para fundar la primera iglesias Dios en la ciudad Sonora

María Atkinson emigró de Sonora México hacia Douglas, Estados Unidos con tres miembros de más del credo estos eran Timoteo Anaya y Octavio Loustonau, tiempo después regresan a México, para Fundar en Agua Pietra sonora la Iglesia De Dios del Evangelio Completo.

Como María W. Atkinson, hasta la Fecha en la Iglesia de Dios del evangelio completo han tenido líderes mujeres, una extensa entrevista que se realizó para esta investigación fue con la pastora de la iglesia de Dios del evangelio completo que se encuentra en Felipe Carrillo Puerto.

La misma misión que romana Valenzuela con una iglesia cristiana no católica y pentecostés pero con diferente denominación, la misiones cristiana de los estados Unidos, como es el caso de las iglesias pentecostés y presbiterianas mandaron a diferentes partes del mundo.

En México las primeras iglesias que llegaron fueron en la segunda mitad del siglo XIX, donde estas iglesias comenzaron a llegar a México después de las Leyes de Reforma que dieron paso a la libertad de culto en el país.

Entonces lo que se habla es sobre el fenómeno de la migración y como este influye en los cambios en las sociedades, como estos llegan a ser la principal manera de interacción entre dos lugares completamente distintos.

## El estereotipo de lo que es el migrante

Además de que existe un estereotipo estigmatizador, existe otro el cual no influye en forma negativa, este es el estereotipo del “extranjero” el cual es el individuo que proviene de lugares de primer mundo, el cual la percepción de la gente local este es una persona que si tiene calidad de un miembro de otra sociedad de primer mundo.

El estigma es estudiado por Goffman, nos explica que la definición de estigma proviene de la antigua Grecia y era para referirse a signos corporales con los cuales se intentaba exhibir algo malo y poco habitual en el status moral de quien lo presentaba, los griegos con esta expresión mostraban que era lo que estaba bien, exhibiendo eso que era lo estaba ante sus ojos se consideraba, lo bueno y lo malo o los malos y buenos también son términos que están hacia la percepción del hombre lo cual surge como parte uno del otro, porque el medio social establece categorías, las cuales tiene consigo una forma de expresar e interpretar el entorno donde nos movemos.

“El termino estigma será utilizado, pues para hacer referencia a un atributo profundamente desacreditador; pero en realidad lo que necesita es un lenguaje de relaciones, no de atributos. Un atributo que estigmatiza a un tipo puede confirmar la normalidad de otro y por consiguiente, no es ni honroso, ni ignominioso en si mismo” (Goffman, 13; 1963).

Los migrantes son estigmatizados todo el tiempo por la gente local la cual retomando el estudio de Cristina Blanco que hizo en España, son cuestiones que responde al fenómeno masivo que es por sí mismo la migración, es decir, que estos movimientos poblacionales aproxima a los individuos con sujetos de características culturales diferentes.

Entonces los movimientos migratorios pueden ser concebidos con un cambio en lo político, en lo cultural-social, todo empieza cuando el migrante decidió salir de su lugar de origen para llegar a las grandes ciudades, esto sería emigración, salir hacia un lugar foráneo es inmigración y por último sería regresar al lugar de origen al retorno.

“La relevancia que implica vida colectiva y la individual de cada inmigrante a lo cual está sujetos por cuatro dimensiones esenciales: demográfica, económica, social e identitaria y cultural”. (Blanco 2012).

El migrante pertenece como consecuencia dos lugares en común es que dejó y él está insertado, a su vez que los que tienen relación con el migrante, desde lugar receptor reciben la remesas por los migrantes.

“La población nativa compite con los inmigrantes por los recursos sociales y esto crea conflictos xenofóbicos entre la gente local además que los migrantes tienen los empleos inferiores” (Blanco 2012).

Los conflictos étnicos van argumentados con estos sentimientos de xenofobia y etnocentrismo, la gente local como lo indica el apartado anterior al igual que el sentimiento xenofóbico hacia el otro por su diferencia, este también es por la preocupación que el otro invada lo que es individuo siente como parte de su propiedad.

El adaptación que tiene un migrante al entrar a su nuevo lugar de interacción social, es un proceso que también pide un gran sacrificio para el mismo individuo, pues está dejando atrás todo lo que él considera como parte de él, la cuestión de estar lejos de los suyos.

El migrante abandona su lugar por diferentes razones económicas y políticas y dentro de las económicas podemos observar distintas migraciones económicas pues una es selectiva y la otra es estricta, la política implica a veces un cambio radical al momento de migrar.

Las migraciones son estudiadas como parte del proceso de estos movimientos poblacionales constantes, el fenómeno migratorio ha sido estudiado por todas las ciencias sociales y la antropología no es una excepción.

El hombre comenzó a migrar desde el momento que sintió la necesidad de mejorar sus oportunidades de vida, es parte de su naturaleza, pero como dice el autor Eramis Bueno Sánchez, no podemos evitar pasar por alto que la migración es generada por problemas sociales, económicos y culturales que el hombre enfrenta día a día (Bueno, 2006:6), en otra definición que podría ser de Lucio Salazar habla acerca de regenerar una nueva vida: “la migración, es vivir en otro país, ciudad o comunidad, lo cual implica regenerar otra vida social, y todo lo que alguna vez lo conformo” (Salazar, 2013; 3).

Entonces migración es el desplazamiento de un grupo social de un lugar a otro, estos movimientos de los grupos, son por una gran variedad de cuestiones las cuales son temporales que son conocidas estas migraciones de retorno. “La decisión de retorno es a causa de los lazos familiares permanentes o en ocasiones, de cálculos económicos o de una estrategia profesional que involucra el ascenso social” (Ballesteros, Xóchitl, 187, 2006).

Como ya habíamos visto que estas ideas de un solo territorio y un idioma en una sola nación pero algo que muchos que han estudiado el tema de nacionalismo, han dicho entre ellos Cristino Blanco es la cuestión, como generador de la identidad que ha tenido en su entorno, “La sociedad se transforma y se desintegra; la reintegración tiene sus costos; con la desintegración del orden comunitario surge el conflicto, el miedo y la inseguridad” (Blanco, 2012).

La diferencia entre los pueblos son el resultado de un proceso histórico, las migraciones vienen siendo parte de la historia de los pueblos, que generan el cambio. Estas relaciones entre pueblos contribuyen que las fronteras sociales traspasen a las leyes impuestas por los poderes políticos que separan a las naciones.

Las relaciones sociales se extienden entre los individuos como sujetos de las migraciones y estas se han extendido más gracias a los medios de comunicación que cada día son cada más sofisticados y por ende los hace más rápido y más extensos, así que el fenómeno de las migración en la actualidad genera una interacción más estrecha con el otro.

“El hombre no vive en una cultura abstracta y universal, sino en culturas concretas, diversas y determinadas por elementos específicos” (Blanco 2012) se deduce la idea de que la humanidad está en este crisol de mundos diferentes que serían las culturas, entonces este escoge partiendo de lo que Luckmaan y Berger dirían que es socialización primaria.

Así que la inmigración tiene sus consecuencias, al llegar a establecer a un lugar donde la cultura es diferente a la cual se aprendió, la diversidad se empieza manifestar, “la inmigración es generadora de la etnicidad en tanto que supone la inserción de otro en el territorio perteneciente, y un sentido como tal a un nosotros” (Blanco, 27; 2012).

Como ya se había dicho el nosotros el ellos pertenece a mundo de diferentes concepciones, pero este reconocimiento es ambiguo pues al reconocer quienes somos nosotros también definimos quien son ellos, el ser humano está dentro cada uno de los nichos en donde desarrolla su vida social.

El «nosotros» puede estar referido a diferentes entornos, categorías o ámbitos, pero siempre ha de cumplir la condición significativa tanto social como individual (Blanco, 2012).

Jorge Durand diría que la identidad se compone de dos elementos: la autoidentificación, que es la manera forma o modo en que uno se identifica, se define, y la pertenencia, que es el sector social-cultural-racial al cual uno pertenece, independientemente de lo que uno piense o diga y la otra es como los ve el otro (Durand, 59, 2007).

De esto se genera una etiqueta, además de que uno sea aceptado lo su identidad, esta es asumida por el individuo, una marca que busca de igual forma que sea

reconocida por el otro, pues este es el sello distintivo que tiene hacia el exterior de su grupo.

El humano al momento de ser socializado genera espacio donde vivirá con todos sus símbolos identitario pero también al momento de migrar si este ha cursado la socialización primaria como lo dice Berger y Luckmaan, estos se tendrán que convivir con personas que tienen diferentes símbolos insertados durante su socialización.

Esto es lo que se plantea Jorge Durand en su estudio acerca de la vida de los migrantes latinos que viven en Estados Unidos, y como es que ellos llegan con una identidad que esta ya predeterminada, pero la de las nuevas generación es decir los hijos de estos migrantes adquieren una nueva identidad entre mezcla de la cultura de origen de su padres y la nueva cultura a la que fueran insertados, “los latinos en Estados unidos el lado personal de autoidentificación están todavía en proceso de construcción, existen múltiples opciones y sobre todo pesan mucho las diferencias y las identidades nacionales” (Durand, 59:2012).

Aunque los latinos tengamos el mismo idioma, a similitudes en el contexto histórico y una religión similar, pero lo que distingue a los latinos que viven en Estados Unidos es el país de origen.

Como ya se había dicho son los diferentes rasgos culturales, son los que nos separan para determinar nuestro reconocimiento, así es como lo apunta Durand, que lleva al fenómeno que surge a raíz de la identidad que tiene los latinos al emigrar hacia Estados Unidos, esos símbolos patrios, donde se crea el nacionalismo o el simpatizamos dentro de cada uno de los individuos que marcan las diferencias entre pueblos y países

Pero además Durand apunta que de igual manera la diversidad de cultura en un espacio remoto, puede genera más tolerancia, más cuando el otro comparte alguna característica cultural entre ellos, en el caso de la comunidad latina en Estados Unidos suele verse según Durand este comportamiento de tolerancia entre la población latina de diferente nacionalidad.

La tolerancia es una forma de controlar los conflictos étnicos, además de que la tolerancia, contribuye a que los miembros de una sociedad no importando índole social o racial sean empáticos y en algunos momentos solidarios con los de más personas.

“El migrante se abre al mundo, Entra en contacto con otras culturas y se hace más tolerante. En especial con aquellos que se siente más cercanía: los otros migrantes latinoamericanos”. (Durand, 60:2007).

Los mexicanos han estado constantemente migrando hacia los Estados Unidos desde la época de la segunda guerra mundial, la falta de mano de obra en el país vecino ocasiono, que la población mexicana comenzara a desplazarse hacia ciudades que ya había se mencionaron como Los Ángeles, Chicago y Nueva York.

Los grandes desplazamientos migratorios de Latinoamérica hacia Estados, la población latinoamericana es más que la población Afroamericana, sin dejar atrás que la concentración de latino en ciudades importantes como Nueva York, Chicago, Los Ángeles, Miami existe esta concentración importantes en latinos.

Según Durand el número de latinos se ha incrementado desde 1960 a 2000, en estas cuatro décadas aumentado de 6.9 millones de pobladores a 35 millones pobladores de los cuales 20 millones eran mexicano, que es la población que es más antigua, numerosa y consolidada (Durand 60: 2007), se estima que en el año 2050 los latinos serán de 100 millones, los latinos han vivido tiempo en E.U.A pero reproducen la cultura que dejaros de los lugares de donde salieron.

La cuestión de este aumento se debe a la migración de los latinos de la migración de latinoamericanos hacia Estados Unidos de una forma documentado o indocumentada.

La migración latinoamericana ha marcado nuevas pautas en la decisiones que el congreso de los Estados Unidos han tomado respecto a los migrantes, la comunidad latina genera de igual adquiere reconocimiento político en las leyes migratorias a nivel de nacional y nuevas reformas migratorias de los estados de la Unión Americana.



El fenómeno de la migración, no es algo aislado, sino al contrario influye en todo el sistema político, social y económico del hemisferio, los migrantes se adaptan a estos sistemas, pero a la vez cambian el orden de todos estado sistemas obligan a los lugares receptores a hacer medidas para puedan convivir e interactuar con los grupos migrantes que llegan.

Es importante mencionar que los grandes movimientos migratorios son determinados por un contexto histórico, el tiempo y espacio siempre interviene en los fenómenos sociales y la migración es parte de ello, la historia de la humanidad podría ser contada por los movimientos migratorios humanos, las relaciones que tiene un grupo con otro o la historia de la diversidad étnica que esta convergida en un lugar es la historia de los fenómenos migratorios y crea una nueva geografía migratoria, que crea nuevas identidades.

Finalmente el fenómeno de la migración ha puesto en contacto a los mexicanos y centro americanos con otros grupos de latinos. Del contacto entre ellos se espera que surja la nueva identidad tarea en la que deberán participar, muy especialmente la segunda y nueva generación.

Los migrantes se mueven hacia un nuevo lugar, cargados de un capital cultural el cual tiene marcado cuestiones muy importantes como es la religión esta se mueve con los migrantes, las nuevas creencias van creando nuevas relaciones entre comunidades religiosas que traspasan las fronteras gracias a la fronteras.

Aunque existía cuestiones que separan a los grupos étnicos dentro de un país existen también hay cierta lealtades y creencias en común, esta genera, las mayorías pueden pedir que las minorías se una bajo esta cuestión de los símbolos que unen al individuos de otro.

## La religión y la migración como fenómeno único

Pero de igual forma otras migraciones tienen una corriente casi sin estudiar y es la migración por causas religiosas, estos movimientos son generados a causa de la búsqueda de nuevos lugares donde ello puedan ejercer su fe.

El caso esta de cómo llegaron los primeros cristianos no católicos hacia América la cual en búsqueda de un lugar donde ellos puedan ejercer su fe, después que los rezagaron en sus lugares de orígenes Europea.

La iglesia de Dios en Cristo Jesús, llegó al continente americano en el año de 1661, traída por el ministro Stephen Mumford, procedente de Londres, Inglaterra, se estableció en Filadelfia, estado de Pennsylvania.

El primer presidente de Estados Unidos existe preámbulos en esta cuestión, porque no se refirió a un nombre en específico sino nada más menciona el “primer presidente de Estados Unidos”, que de igual es una nación de migrantes desde sus inicios, el primer presidente provisional que es George Washington, entonces estaríamos, George Washington, después de estar dentro de las creencias religiosas, logro obtener el rango más alto dentro de la logia masónica, pero al estar en Filadelfia.

La ciudad de Filadelfia se fundó con personas que venían de diferentes lugares que, no solamente irlandeses o ingleses, que la gran mayoría de los miembros de las otras provincias, sino que en Filadelfia llegaban personas provenientes de los lugares, donde habían una gran persecución de “la iglesia de Dios”, y estos venían, porque esta ciudad era de tolerancia, además de que mencionó que el nombre de Filadelfia significa la ciudad del amor fraternal.

La religión es un instituto que forma parte de la estructura social. El cambio que manifiestan dentro de un lugar a causa de la adscripción religiosa, es a causa de la movilidad que presentan las sociedades, esta conexión entre la migración y la religión se percibe irrefutablemente.

La migración trae consigo a personas que tienen una identidad forjada como ya se había dicho, aunque los inmigrantes tomen parte de rasgos culturales de las personas locales del lugar receptor, ellos de igual forma, generan un espacio en donde dan pie a sus creencias religiosas.

Los grandes movimientos poblacionales de la historia del hombre son los que han generado los cambios dentro de la misma sociedad y surgen a causa de algunos

antropólogos del siglo XX, llamarón como la “difusión”, este fenómeno es la trasmisión de rasgos culturales, de sociedad a otra.

Los primeros migrantes difunden la cultura mientras que la segunda generación son insertados estos dos conceptos los explica Harris: “Mientras que la endoculturación hace referencia a la transmisión de rasgos culturales por la generacional, la difusión designa la transmisión de rasgos culturales de un cultura y sociedad a otra distinta” (Harris Marvin, 2009:24).

En la actualidad las migración es una causa de que exista una gran diversidad religiosa que este convergiendo en ciudades donde hay número importantes de migrantes, la interacción entre los migrantes a veces se basa porque comparten una religión que cruza fronteras.

Un estudio de Lois Ann Lorente estudia las prácticas religiosas transnacionales de la ciudad de San Francisco, las creencias religiosas van integrando a la nueva realidad de los panoramas sociales globales, es difícil que los migrantes dejen de creer en su adscripción religiosa, ellos intentan hacer todas las prácticas religiosas que se hacían en su lugar de origen. “Los nuevos Estados Unidos muestran la cristiandad, la cual incluye católicos latinos, filipinos y vietnamitas; evangélicos chinos, haitianos, coreanos; y pentecostalistas de todas las identidades étnicas” (Lorente 318: 2007). Podemos decir que la religión, es parte de todo un sistema de símbolos que influye directamente que contribuye a esa identidad que marca de igual manera marca su semejante.

Pero estas identidades de los migrantes no solo construyen el capital cultural y social a través de instituciones religiosas en formas diferentes de la representación de Putman de la sociedad sino que estas identidades cruzan las fronteras geográficas (Lorente 316: 2007).

Muchos investigadores sociales que han trabajado sobre migración, han visto que los migrantes son parte fundamental de las personas que están en el lugar de origen, pero de igual forma también ayudan a la comunidad.

La investigación de Lorente, afirma que existe un gran número de migrantes mexicanos provenientes de Yucatán que están laborando en la ciudad de San Francisco, que envían dinero a su comunidad para la celebración del ritual llamado jeetzmeek, aunque estos migrantes mayas estén lejos de su lugar mantienen una indirecta participación con los rituales que son celebrados, “en este interesante escenario.

Los migrantes mayas son parte de las fiestas patronales, indirectamente ellos contribuyen a las fiestas patronales, las remesas que llegan a las comunidades además de contribuir a la familia que está en su casa también lo hace a su sociedad con las remesas económicas.

La religión que actúa como un sistema de creencias que otorga a las personas un concepto de lo sagrado y lo profano, esto mismo le da a los miembros de cada religión una identidad que es reflejada en la sociedad.

La adscripción religiosa que traen los migrantes es diferente a la religión católica-maya prehispánica de la gente de la ciudad de Felipe Carrillo Puerto, entonces los migrantes van cambiando las adscripciones de la gente local, según los datos de la INEGI 2010, Quintana Roo ha sido el Estado con más dinámica en la adscripción religiosa en el país, y Felipe Carrillo Puerto como una de las ciudades más antiguas de la entidad, existen cambios significativos reflejados en el porcentaje de nuevas religiones y adscripciones religiosas de las personas.

Además de que el cambio de adscripción religiosa puede significar más que un cambio dentro de la ideología, sino además de que tiene que ver con una forma de protección de ellos dentro de las comunidades cuando estos son migrantes, la protección de un grupo llega a ser importante para vivir, esto lo analiza María Teresa Rodríguez, en donde indica:

“El cambio de adscripción religiosa parece relacionarse más con la búsqueda de afianzar el asentamiento en la región y como un mecanismo para obtener diversos tipos de ayuda en ausencia de los derechos en qué términos de dotación de

vivienda y generación de empleos le corresponderían al estado mexicano proporcionar a los trabajadores indígenas en la región.

La migración tienen ese motor que impulsa hacia el cambio además, de que contribuye a las nuevas formas de gobiernos, es así que las nuevas políticas toman en cuenta también las estadísticas de cuanto, quien y como entran al territorio delimitado por los gobiernos, la situación es que las se puede de igual manera observar desde el punto de que tanto es permitido que están en lugar.

## Capítulo tres: Felipe Carrillo Puerto como crisol religioso entre sus migrantes.

En este capítulo daremos a conocer cómo es que la identidad de las personas en Felipe Carrillo Puerto ha cambiado y este es el son las pequeñas muestras que se obtuvieron el trabajo de campo y teórico.

Este trabajo contó con la participación de las distintas iglesias cristianas no católica para la elaboración de entrevistas e historias de vida en las que las personas hablaron sobre esta adscripción religiosa que define su identidad.

La investigación aunque siempre fue enfocada a la vida de las personas que estaban en la iglesia presbiteriana con mayor atención a la a la iglesias nacional presbiteriana Beer Seba, sin embargo el estudio también se buscó personas que son perteneciente al clero presbiteriano que están en una iglesia cristiana no católica.

La función de religión es para crear lazos con las personas de la sociedad que tiene la misma ideología de un grupo determinado, manteniendo el cuerpo social según Lluís Duch la misma religión mantiene una relación con los demás instituciones sociales. “Entendemos por función de la religión los diversos modelos de relación que mantiene una determinada religión sistemas sociales (familia, estado, economía, sistema escolar, cultura, entre otros) con el fin de mantener el cuerpo social” (Duch, 149; 2001).

Por esta razón la tarea importante de este proyecto fue analizar cómo las nuevas religiones de la ciudad de Felipe Carrillo Puerto influyen en la vida cotidiana, además la relevancia que tiene los miembros de esta religiones en el pasado y presente del lugar, también tratado de saber cómo es que llegaron a la ciudad y se convirtieron parte de ella

## Un muestra de identidad en Felipe Cariillo Puerto.

Este trabajo tomó en cuenta a varias personalidades de las iglesias como los líderes de cada una de estas iglesias, éstos son migrantes que llegaron a Felipe Carrillo Puerto por una misión que fue encomendada por sus iglesias en otras partes.

Esta investigación tuvo como fuente, principalmente, a los miembros de las Iglesia Nacional presbiteriana, Beer Seba, esta iglesia que tiene más de 50 años en la localidad, siendo la primera iglesia no católica de la ciudad.

En la ciudad de Felipe Carrillo Puerto la población es muy diversa, la gente es migrante de diferentes partes del país, como tabasco, Chiapas, Ciudad de México y de Yucatán, entre otros, los pobladores con los que tuve una mayor comunicación con migrantes que provienen del estado de Yucatán y algunos de sus poblados que están a los alrededores de la ciudad de Felipe Carrillo Puerto, otros más que provenían de la ciudad de México y Chiapas.

Los datos en la Ciudad de Felipe Cariillo Puerto señalan que solo el 13 % de la población se adscribe a otra religión que no sea del clero católico, al igual que en los datos en el departamento de asuntos religiosos, se afirma que existen 50 iglesias registradas ante el padrón gubernamental, estas iglesias cumplen con todas las normas para estar consideradas dentro de los permisos que las iglesias no católicas cumplen, para tener la libertad de culto y derechos como una institución religiosa.

De igual forma también existen 24 iglesias que no cumplen con todos los requisitos para ser una iglesia formal, algunas de ellas son conocidas como iglesias de misión, también existen otras iglesias que viven en la clandestinidad, por eso no se tienen un número exacto de cuántas iglesias no católicas hay en la ciudad de Felipe Carrillo Puerto.

La gente en su mayoría se considera católica aunque esta es parte del sincretismo religioso que existe entre lo Prehispánico y la Conquista Española,

gran parte de las celebraciones efectuadas en de la Ciudad de Felipe Carrillo Puerto son de índole mestiza.

Las iglesias cristianas en su mayoría no son parte de algunos de estos eventos en la ciudad, sin embargo estas festejan días importantes es su gran mayoría días nacionales o transnacionales, además que festejan días que son parte de la historia de la iglesia en el caso de la iglesia presbiteriana.

El clero presbiteriano es uno de que tiene fuerza dentro de las iglesias cristianas no católicas de la ciudad de Felipe Carrillo Puerto, existen alrededor de 5 iglesias instaladas en la ciudad, pero la investigación se centró en la primera iglesias Presbiterianas que se establecieron con el lugar.

“En el marco de la transformación general de la vida sociorreligiosa contemporánea no se puede excluir la presencia, cada vez más notoria de la población adscrita a grupos religiosos conocidos como protestantes o evangélicos” (Rivera, 83; 2011).

De igual forma se contactó a miembros importantes sobre la historia de la iglesia que fueron contactados, la gran parte de estos miembros por su edad avanzada les era imposible asistir a la iglesia, fueron entrevistas específicas realizadas en sus hogares, estos eran los miembros de la primera congregación presbiteriana

Esta investigación busco como tema principal cómo es que la religiones que no son parte de la creencia católica romana llegaron a la ciudad de Felipe Carrillo Puerto emergieron con la ciudad hasta estar interactuando en la actualidad, con mucho éxito. “Desde hace más de cien años otra propuestas no católicas han tenido una presencia y actividad en la vida de diversas regiones de entidad. Pero durante los últimos cuarenta años que el escenario religioso se ha diversificado debido al crecimiento de religiones no católicas, de forma especial las denominadas protestantes o evangélicas, las cuales han adquirido relevancia entre diversos grupos sociales” (Rivera, 65; 2011).

La religión presbiteriana llega a la ciudad de Felipe Carrillo Puerto desde más de 50 años, esto es el reflejo de como las iglesias cristianas no católicas como



empezaron a desplazarse por todo México y tomaron fuerzas en la vida social del país.

## Los presbiterianos en la ciudad de Felipe Carrillo Puerto.

La ciudad de Felipe Carrillo Puerto como ya se había mencionado en capítulos anteriores tiene una población de más de 70 mil personas de la cuales cantidad podríamos decir que alrededor de 3 mil personas se adscriben al clero Presbiteriano, no existe un conteo total, pues los miembros de la iglesia varían en los que están adscritos, a los que son activos en las labores entre el trabajo cotidiano en la iglesia.

La gran parte de la información acerca de la historia de la Iglesia presbiteriana local fue de manera oral, dado que no existen documentos físicos que hablen o narren de la historia de los primeros miembros, excepto los que mantiene la iglesia los cuales explican las reuniones de manera públicas desde los años setenta hasta la fecha, pero a lo cual no tuve libertad de estudiar a fondo, aunque los relatos que se sobresalen de las entrevistas hechas, nos pudo acercar a la vida de aquellos primeros miembros que fundaron la primera iglesia presbiteriana en la ciudad.

Los miembros del clero Presbiteriano están dispersas en cinco iglesias presbiterianas, las cuales están por todo la ciudad de Felipe Carrillo Puerto, los miembros están desproporcionalmente en cada iglesia. El que exista cinco iglesias repartidas por la ciudad es a causa de separaciones por desacuerdos que han existido en la historia de Iglesia presbiteriana, de Felipe Carrillo Puerto entre miembros, un líder que está en desacuerdo con el líder principal que es llamado "Pastor" se quita de la iglesia y con él se lleva a gente que con sus mismas ideas funda otra iglesia presbiteriana pero con otra diferente denominación.

La iglesia Nacional Presbiteriana Beer-Seba fue la primera iglesia que fue fundada en el año de 1954 y que llegó como misión, esta iglesia comenzó con dos familias

que venían de los poblados de Andrés Quintana Roo y con pastores que provenían de Yucatán. Venían con la intención de crear una iglesia presbiteriana en lo que dé era un poblado de no más 200 habitantes, en Felipe Carrillo Puerto.

El termino Beer Seba que en esos años no tenía este nombre fue 30 años después cuando se dio la primera ruptura y se reconoció a las dos iglesias, fue porque en hebreo significa: “pozo Abierto”, aunque la iglesia estuvo en la localidad por casi 20 años, la iglesia presbiteriana obtuvo su registro oficial, en 1974 esta iglesia ya era dirigida con pastores y líderes de la localidad, durante los años 90, los miembros de la iglesia tuvieron desacuerdos, que provocaron que se dividiera el grupo que en eso entonces eran más de 100 personas, entonces se fundó la segunda iglesia en la ciudad llamada como “Getsemaní”.

Durante los años posteriores existieron más divisiones internas que en la iglesia presbiteriana Beer Seba, de la cual nació la congregación de Sinaí y la iglesia la nueva Jerusalén También se divido nuevamente generando cuatro iglesia, la más reciente en una iglesia de la misión, la cual todavía no es considerada como una iglesia registrada como una iglesia funcionando.

La iglesia tiene una gran importancia de la organización religiosa, ya que puede verse como una sociedad en donde se reflejan las diferentes estratificaciones y jerarquización e del grupo, la estructura que ofrece la iglesia mantiene el orden de los miembros.

“Es unánimemente reconocido que la forma más importante de organización religiosa es la iglesia. Conviene tener presente que lo caracteriza a las sociedades sencillas, y, a menudo también, sin estructura, es la no distinción entre laas actividades religiosas y las seculares” (Duch, 159; 2001).Xocempich es un poblado, donde llegaron los primeros misionero de la iglesia presbiteriana provenientes de Estados Unidos, Brained Legters y su esposa llamada Elva fundaron la primera iglesia presbiteriana en la Península de Yucatán a principios de 1947 además del primer presbiterio de la Península conocida como “Mayab”, ellos provenían de un seminario en Filadelfia que se llamaba Westminster y su hijo David Legters fundó el seminario San Pablo en Yucatán

El Hermano David Legters después de haber llegado después muy temprana edad, él aprendió la lengua y las costumbres que había, de igual manera aquí tuvo a su familia, según el pastor Alejandro decía “el sentí Maya al igual que yo, nos pasó lo mismo que Gonzalo Guerrero” (González, 2014).

Estos hermanos llegaban de Estados Unidos la misión que ellos traían era llevar a la gente de la península de Yucatán la doctrina presbiteriana, que desde hace más de treinta años llegó a México, que fue uno de las primeras iglesias que arribó a México después de las leyes de reforma.

Las forma de cómo llegaban estos misioneros hacia la península de Yucatán era en avioneta, para llegar Xocempich era imposible que los camiones o algún transporte terrestre pudiera llegar, así viajaban a por las avionetas hasta Xocempich.

La avioneta no solo traía a los hermanos norteamericanos, sino también traían objetos como las biblias y otros de la doctrina que pudieran beneficiar a los nuevos miembros de la nueva iglesia presbiteriana, además de que llevaba medicinas para el hospital que estaba en la localidad, en donde Elvia esposa del pastor fungía como enfermera.



FCP, R, H

La iglesia de Xocempich se creó gracias al hermano David Legters, quien llegó con varias personas que estaban en la zona de Yucatán formando una primera

iglesia y buscando además de que la iglesia se fuera expandiendo, juntando miembros en toda la zona de Yucatán hasta llegar a Quintana Roo.

Hay que recordar que en esos tiempos el estado de Quintana Roo, era una zona federal en la cual los pobladores y parte de su sustento eran las materias primas como es el caso del chicle, el cual durante mucho tiempo, fue la fuente vital para los pobladores de zona federativa.

Pero los trabajadores del chicle eran explotados por los exportadores de chicle, las condiciones injustas y la sobre explotación de la trabajadores, ocasionará que el General Tizuc que era líder de los mayas, que buscará que los mayas pudieran defenderse de alguna manera de estas personas.

Entonces él recurre a la escuela teológica para que les enseñe a los agricultores del chicle a leer y a escribir, pero agregó el general Tizuc que aunque sean los estudiantes creyentes de otra religión que no sea la católica, estos no pueden evangelizar a los campesinos y enseñarles nada acerca de la doctrina presbiteriana que profesaban en la escuela.

El conflicto comenzó a emerger que los miembros de la escuela teológica de manera indirecta (según los informantes), empezaron convivir con los campesinos mayas hasta el grado de que los campesinos comenzaron una parte de ellos a ser miembros de la iglesia presbiteriana, los cuales comenzaron dejar de participar en las celebraciones religiosas de la comunidad, esto causo que la gente del pueblo tuvieran querellas con los nuevos miembros de la iglesia presbiteriana.

Cuentan los informantes que las primeras iglesias presbiterianas fueron agredidas por causa de que no compartían la misma fe, mucho afirman que las iglesias en aquellos tiempos eran vigiladas hasta con armas de fuego pues tenían el miedo de que los templos sean quemados.

La resolución de este asunto fue que la personas que profesaban la doctrina presbiteriana, dejaran a tras algunos poblados del estado de Yucatán para pedir un espacio dentro de la zona federativa de Quintana Roo, un espacio para fundar un lugar donde ellos puedan vivir sin ser agredidos por la adscripción religiosa que

ellos tenían, así fue como se fundó el pueblo de Tabí donde se fundó la primera iglesia presbiteriana en el estado de Quintana Roo.

Sostuve varias entrevistas con aquellos que estuvieron en esos primeros días de las primeras congregaciones de presbiterianos en el Estado de Quintana Roo y que fueron parte de las primeras misiones de expansión de clero los primeros pastores de las iglesias, cuenta la historia de cómo se viva dentro y fuera de la primera Iglesia que fue fundada en la ciudad de Felipe Carrillo Puerto.

Estos pastores anduvieron por la zona de Quintana Roo buscando a nuevos miembros y evangelizar personas que estaban cerca del pastor Anastasio Cante, el cual fue uno de los primeros miembros de la iglesia presbiteriana Beer Seba y ahora, a cargo de la iglesia que se llama Templo Evangélico: “El divino Señor” que se encuentra en el poblado de Señor, en el municipio de Felipe Carrillo Puerto a 20 minutos de la ciudad tomando al calle 66.



FCP, Félix C.C. 2014

El hermano Anastasio Cante en su relato habló acerca de la iglesia presbiteriana en donde indicaba que la iglesia inició con su familia y otras familias que estaban en el poblado de Xocempich, en donde él estuvo con otros miembros de la iglesia fundadora.

El relato del hermano Anastasio nos habla sobre cómo él siendo parte de la creencia local que es la católica –prehispánica, además de que era parte del uno de los que se encargaba del festín en las celebraciones sobre la cruz parlante en el poblado de Tixcalcal Guardia.

Él sacrificaba un cerdo cuando empezaba la celebración, después de vivir toda su vida Tixcalcal Guardia, al cambiar su adscripción religiosa a presbiteriano, él se fue a la ciudad de Xocempich en donde, en donde estudió teología, y fue así como la misión llegar a la ciudad de Felipe Carrillo Puerto en los años 50 para formar una nueva iglesia

Además de que parte de su historia nos muestra como existe la intolerancia entre diferentes religiones, esta intolerancia es por el estigmatización del otro, Anastasio Canté me decía que después que el cambio de adscripción religiosa las personas de Tixcalcal Guardia no toleraban que el haya hecho este cambio a tal grado que decido migrar para defender la fe que profesaba, “Yo solo quería alabar al señor, Jesús, mi salvador” (Anastasio Cante, FCP; 2014).

Después de estar un tiempo visitando en Felipe Carrillo Puerto a los primeros cristianos presbiterianos, Anastasio canté ya de 74 años se dedica a su tiempo al templo de Señor, aunque ya no sea el dirigente, esta como un anciano honorario de la congregación.

La llegada del clero presbiteriano llegó por una familia que migró, estableciéndose en primera de un poblado muy cercano que se llama Andrés Quintana Roo, la cual es Rubén Herrera obtuvo cargos públicos como ser el primer fotógrafo del municipio del de Felipe Carrillo Puerto.

Su familia hasta la fecha pertenece a la Iglesia presbiteriana, pero dice que en diferentes templos que se encuentran en Felipe Carrillo Puerto o en el poblado de San Andrés, Quintana Roo en donde todavía tiene familiares. Pero afirma que algunos de los miembros de su familia, aunque algunos de sus hermanos no tiene una firme devoción, igual que él migraron hacia diferentes parte del estado de Quintana Roo, que fue Cancún por parte de él y algunos de sus hermanos a

lugares como Playa del Carmen y Tulum donde algunos de ellos profesan la fe todavía.

“Mis padres ellos salieron de poblado de San Andrés para venir acá a Carrillo Puerto y ahí conocieron a unos hermanos que son misioneros que enseñaban la palabra de Dios y le nació la inquietud a mi papá y se trasladó al poblado de Xocempich, mi papa es Vicente Herrera y fue obrero y misionero en la iglesia, trabajo durante mucho tiempo aquí” (Rubén Herrera: 2014).

La historia de la iglesia local habla acerca el familia de unos de los tíos de Rubén herrera , que se llama Lorenzo Villanueva, él explica que la religión vino por medio de su padre que fue quien cambio su adscripción religiosa cuando llego de una campaña evangelísticas, en la cual además de estar convencido de su nueva fe, obtuvo discos de acetato los cuales ponía los cuales eran reproducidas en su casa y eran escuchados no solo por los miembros de casa sino de la personas que estaban en los alrededores y por consecuente causaba. Inquietud por parte de todas las personas del pueblo.

“El hermano Lorenzo es primo-hermano de mi papa el detalle esta que el papa del maestro Lorenzo se casó con unas de mis tías, entonces son primos por medio de la mamá, eso por eso que tengo el apellido de Herrera y ellos Villanueva y su segundo Apellido es Herrera, hermano Lorenzo Villanueva y Bartolo Villanueva que fue regidor, son los únicos familiares que tenemos directo aquí, bueno por parte de mi Papá, por parte de mi mamá, tenemos muchos familiares por parte de mamá son como cien en los poblados de San Andrés, Hazil y Kopchec, ahí tengo varios pero no los conozco es que ellos siguieron en la iglesia tradicional y por eso razón no los conozco aunque a veces veo algunos cuando vamos de visita” (Rubén Herrera, FCP: 2014).

El hermano Bartolo Villanueva que ya había fallecido fue unos de los primer fue secretario dentro del municipio de Felipe Carrillo Puerto además de que obtuvo varios cargos dentro del mismo palacio municipal, su nombre se encuentra en una Placa del palacio municipal, junto con el de otras personas, que estaban en el primer concejo municipal.

Algunas personas comenzaron a escuchar estas grabaciones, las cuales estaban en maya, según los informantes era la lengua predominante entre la población de los años cincuenta en Felipe Carrillo Puerto, la primera reuniones que se realizaban en la casa del hermano Lorenzo Villanueva el cual era un joven, ahora a sus 83 años, el sigue siendo parte de la creencia cristiana presbiteriana.

Así es como fue que los presbiterianos comenzaron a tener un espacio dentro de la vida en poblado de Felipe Carrillo Puerto, aunque las primeras reuniones fueron en las casa del hermano Lorenzo Villanueva luego se trasladaron a otro lugar, en el cual está establecida hasta el día hoy, pero ahora conocida como la primera iglesia de presbiteriana de Felipe Carrillo Puerto, como ya se había mencionado por los primeros pobladores.

El hermano Lorenzo además de ser Cristiano desde su temprana edad, también fue simpatizantes de ideas políticas, simpatizante de Partido Revolucionario Institucional, en el cual también está registrado como militante, además que ha recibido múltiples reconocimientos del estado de Quintana Roo así como del partido en el cual es militante.

La historia del Hermano Lorenzo Villanueva indica que fue una persona que estuvo involucrada en la política, gracias a su superación académica obtuvo logros varios cargos, desde muy pequeño dejó a su familia para irse a estudiar al colegio Americano donde estudio hasta la secundaria. “Desde los 10 años edad salí del poblado para ir a estudiar en el colegio americano, ahí me aceptaron a mí y a mi hermano Bartolo en ese tiempo no sabíamos nada de español pero ahí nos enseñaron, nosotros éramos maya hablantes no entendíamos muchas cosas al principio pero poco fuimos aprendiendo, después de salir del colegio Americano, en Mérida, Yucatán estude en la escuela normal Menéndez de la Peña y después estude una Carrera Técnica en el colegio de México en el cual me recibí en derecho” (Villanueva, FCP; 2014).

Así mismo muchos de los militantes del Partido Revolucionario Institucional y autoridades del gobierno de Quintana Roo estuvieron involucrados con la iglesia



presbiteriana en Felipe Carrillo Puerto, tanto que el hermano Villanueva hizo algunas labores que involucraban a la iglesia y a autoridades locales.

“El exdiputado Porfirio Montero es cristiano evangélico, estuve trabajando en los años de 1990 a 1992 en ese tiempo estuve al frente de una organización que se llama “voz de cambio que siempre buscaba que los miembros de diferentes iglesias convivieran y se conocieran para que no exista problemas entre ellos, además de que hacíamos campañas entre todas las iglesias, además de que había reuniones con líderes todas iglesias” (Villanueva, FCP; 2014).

También el Hermano Villanueva fue maestro y estuvo en la primera escuela primaria de Felipe Carrillo Puerto que es la primaria Moisés Sáenz, además de que estuvo en varias escuelas fuera de localidad, ahora a su 93 años está en su casa donde atiende su papelería.



Las primeras ceremonias

De ahí de igual forma comenzaron los nuevos pupilos del pueblo de Felipe Carrillo Puerto, los cuales fueron los líderes de la iglesia presbiteriana como es el caso del pastor isidro, forma parte de la investigación en donde el habla acerca de su pastoreado dentro de la iglesia, de igual forma de cómo fue se convirtió en un misionero, el cual se movió dentro del estado y el país vecino Belice para fundar iglesias presbiterianas.

La gente comenzó a llegar desde diferentes pueblos, al igual que la iglesia fue creciendo, el templo también vivió momento de cambio en su edificación pues entre más miembros era, amplio se debió hacer lugar.

## La historia de la construcción del Templo.

El templo se construyó en tres partes el cual durante los años se fue edificando el edificio que se encuentra ahora el cual es de dos plantas, en este se cuenta con salones a sus alrededores, así de igual manera que está en la planta de abajo la casa del pastor en turno que se llama Alejandro González.



Iglesia en la actualidad, FCP, Félix C.C, 2014.

La iglesia comenzó siendo una pequeña choza de palos donde supuestamente no entraban y 20 personas a los cultos, lo cual hasta cierto no era un problema al comienzo, pues solo existían 14 personas dentro de la congregación de la iglesia presbiteriana, los cuales lentamente empezaron a aumentar durante 7 años que es cuando se edificó ya un templo más grande.

El templo que fue edificado en los años setenta, fue una estructura donde aproximadamente era para 100 personas, este templo duraría 20 años

funcionando como de reuniones hasta que a próximamente hace 10 años se construyó la estructura de la segunda planta.

La parte superior de la estructura fue construida, con la idea de que sea para más de trecientas personas, la construcción según mis fuentes, aunque comenzó desde hace diez años, la construcción se fue prolongando hasta los últimos años, es decir que el edificio está prácticamente nuevo.

Existen factores para que el número de miembros de la iglesia presbiteriana no rebase o sea hasta cierto punto, este por debajo de la capacidad del edificio, esto se debe a que la iglesia se dividió en tres ocasiones, lo cual deriva a que cada vez que la se dividía el número de miembros disminuía significativamente, la primera división que fue en 1984 que generó a la iglesia presbiteriana Getsemaní comenzó con 50 miembros que eran de la primera.

Esta iglesia tienen como pastor Salvador Chan quien es sobrino del pastor Isidro Ek, la propuesta que la iglesia presbiteriana tenía en ese momento, era ampliar separa que los hermanos posibilidades de tener dos templos en la ciudad, así también los congregados en la segunda iglesia sería esos miembros que no tenían espacio suficiente, al parecer la otras separaciones de la iglesias presbiterianas han sido a causa de que los miembros han estado inconformes con su pastor.

Otro factor de igual forma importante, es como ya se había mencionado la capacidad del templo de la iglesia presbiteriana es para cientos de personas, aunque el número de miembros que asisten a la iglesia es de aproximadamente en promedio entre 80 personas en el lugar esto depende de muchas circunstancias que son factor para que los miembros de la iglesia, como son los días de la semana, entre los fines de semana el número de miembros aumenta considerablemente.

**La dinámica dentro y fuera de la Iglesia presbiteriana Beer Seba.**

La iglesia presbiteriana Beer Seba de Felipe Carrillo Puerto tiene durante toda la semana una cantidad de ceremonias y algunos de estos eventos son de carácter religioso y los otros son algunos festejos públicos, dentro de los festejos públicos,

son días que tienen que ver con los símbolos patrios, además del festejo de otros días a nivel nacional como son el día de la madre, entre otros. Los únicos días que no se festejan son aquellos relacionados con el día de los muertos, está estrictamente prohibido para los miembros de la iglesia presbiteriana, festejar o colaborar en la celebración de estas fiestas en los espacios sociales, además de que festividades o que son de carácter católico o maya.

El pastor exhorta a la población cada vez que estos eventos surgen a que la población no sea participe, pues según él esto sería una ofensa para Dios mismo, en sus predicaciones.



F.C.P, Félix C.C. 2014

Además de que dentro de la iglesia existen reuniones como la escuela dominical, donde el grupo se separa en los salones que están en la iglesia, para tener una clase personalizada, esta escuela está tomada por grados y al estar más comprometido con la fe, el grado es elevado.

De igual forma existen reuniones donde solo el grupo de dirigente que en este caso son conocidos como el grupo de ancianos, toman decisiones respecto

diferentes ámbitos de la iglesia desde la ayuda a un hermano o de igual forma destituirlo en algún caso que sea de gravedad, también ellos junto con el pastor toman las decisiones económicas de la congregación y el mantenimiento del edificio.

Existe otras reuniones que son exclusivas de las mujeres de la iglesia Beer Seba, las son los días lunes a las 7:00 pm en la cuales se imparten enseñanzas de cómo se debe comportar una mujer presbiteriana, cuáles deben de ser sus conductas como debe tener dentro y fuera de la iglesia igual que en su casa, además de que hablan de cuestiones de la iglesia en las cuales son involucradas.

Dentro de la iglesia se mantienen eventos que se llevan a cabo en la semana las cuales la congregación conoce como “culto”, son toda la semana en los días martes, miércoles, viernes, sábado y domingo.

El evento conocido como “culto” es a la misma hora toda la semana, esta hora es a la 7:00pm y el cual tiene una duración de dos horas aproximadamente, esta celebración, se observó medio en el que se realizaba la investigación, este evento que es para todo público nunca fue cancelado entre los fines de semana por otro lado en los fines de semana solo en momentos especiales el culto era cancelado por fuerzas exteriores como es el caso de un “culto unido”, en donde las iglesias presbiterianas de la Ciudad se unen, para celebrar aniversarios de las iglesias anfitrionas.

Como ya se había mencionado el culto es un evento ritual buscando el objetivo es reunirse como congregación para hacer una exaltación al todo en lo que un presbiteriano cree. El culto empieza principalmente con una congregación y presentación de uno de los miembros que están en el lugar el cual estando enfrente de todos los miembros dirige una oración, los miembros agachan la cabeza y siguen el momento, para que después pasar en el que todos los miembros en el recinto toman un libro en el cual contiene escribillos a los cual se llama himnario, mientras los miembros cantan, la música está a cargo el pastor Alejandro.

Durante la ceremonia es llevada a cabo otras oraciones en las cuales se le pide a una persona que es perteneciente a un conjunto de miembros que tiene jerarquías dentro de la iglesia, que es conocida como Grupo de ancianos, ellos hacen las oraciones para quienes están enfermos, al igual que también dirigen una oración en la cual bendicen la ofrenda que se pide antes, que el pastor pase a arriba a del pulpito, a predicar a la congregación.

En ese lapso de tiempo en el que el pastor habla con la congregación, es como una serie de recomendaciones, exhortaciones para los miembros de la iglesia presbiteriana, en las cuales abarcan desde su comportamiento como miembro de la iglesia, en el interior pero más importante en el exterior de la iglesia como un miembro perteneciente a la una sociedad en la cual un miembro de la iglesia presbiteriana debe ser visto como diferente, en una forma positiva.

“La vida del miembro de la iglesia presbiteriana es muy distinta a la vida que se lleva en el entorno social” (González, FCP; 2014) pues la gente presbiterianos tiene una doctrina que la sujetan por sus creencias y estas cuestiones son remarcadas cada día en el culto y en las predicaciones del pastor.

Existen eventos que están fuera de los que están fuera de la congregación en el caso más importante es el culto unido el cual es aproximada cada mes y es donde las iglesias presbiterianas y además vienen personas de otras iglesias del estado de Quintana Roo o a veces de otros estados.

En este evento se puede ver la magnitud de la presencia que tiene en los presbiterianos en la ciudad de Felipe Carrillo Puerto, pues en estos eventos son aproximadamente 1000 personas que se congregan en los recintos en los que cuales son realizados los cultos unidos, estas reuniones fortalecen los lazos que tienen las iglesias presbiterianas entre ellas, pues estas iglesias aunque en un tiempo pasado tuvieron conflictos hoy en día, los miembros y los pastores de las 5 iglesias presbiterianas de la ciudad de Felipe Carrillo Puerto conviven en este tipo de evento, porque existe muchos casos como el del hermano Rubén Aguilar en el cual su familia asiste a una iglesia presbiteriana diferente a la cual él asiste que es la iglesia Beer Seba.



Culto unido la nueva Jerusalén, FCP; 2014

La dinámica fuera de los miembros de la iglesia presbiteriana, fuera de sus respectivas denominaciones de templo mantiene una identidad que va más allá de ser parte de la iglesia, sino en una forma de expresión ideológica.

Por otra parte, además de que los cultos unidos son para congregarse toda la ciudad, pero el en estos eventos, dentro de la localidad son visto también por las demás que llegan a pasar o los vecinos de la iglesia donde es Anfitrión del evento.

Después del evento ceremonial, existe un momento de convivencia entre los miembros de las diferentes iglesias presbiterianas, los miembros se organizan para hacer un fiesta en la cual hay bebidas y alimentos, que se reparten entre todas las personas no importando si uno es miembro funcional de la iglesias o solo eres un invitado por miembros de la iglesia, las personas interactúan con otros miembros de las iglesias.

## Estructura de la iglesia presbiteriana

Dentro de la iglesia presbiteriana existen estructuras dentro y fuera de la iglesia están impuestas con diversas autoridades, estas fungen para crear cohesión dentro de los respectivos grupos, estas iglesias oficialmente se llaman Iglesias presbiterianas Nacional Beer Seba, es nacional por la causa de que se separaron de la red internacional de iglesias apostólicas, generando red de Iglesias a nivel nacional, la iglesia nacional presbiteriana Beer Seba pertenece a un red nacional que tiene la sede en el Distrito Federal.

Esta comienza por una asamblea general en la cual está los altos mandos a nivel nacional de las iglesias presbiterianas, su función mantener el orden nacional de las iglesias que van surgiendo dentro del territorio mexicano, además de cuestiones administrativas, de los sínodos que están en el país.

Los sínodos, son organizaciones que están compuestos por tres o más presbiterios, estos presbiterios, son la cuestión regional, estas cubren la península de Yucatán, de igual forma que existen otros dentro del territorio nacional, haciendo la labor de estar más cerca de los presbiterios.

Los presbiterios están constituidos por las iglesias locales, estas pueden ser 5 o más, las cuales pueden estar dentro de la ciudad, o en los alrededores de la ciudad, en el caso de la iglesia presbiteriana Beer Seba está en el presbiterio Juan Knox en el cual también esta las otras iglesias presbiteriana de la ciudad y las iglesias del sur, en el estado, hay cuatro presbiterios, que son el presbiterio del caribe en el cual están la iglesias de Cozumel, presbiterio de la Riviera Maya en el cual están las iglesias de Playa del Carmen y de Tulum y el último que es el más grande es el presbiterio del norte en donde están todas las iglesias de Cancún (en donde hay más de 5 iglesias presbiterianas) y la iglesias de los otros municipios del norte del estado.

La iglesia local que es la parte mínima de esta estructura, pero dentro de ella existe una estructura interna, compuesta por el pastor los ancianos, el secretario y el tesorero, los cuales mantiene la estructura de la iglesia Beer Seba funcionando.



## Estructura nacional presbiteriana

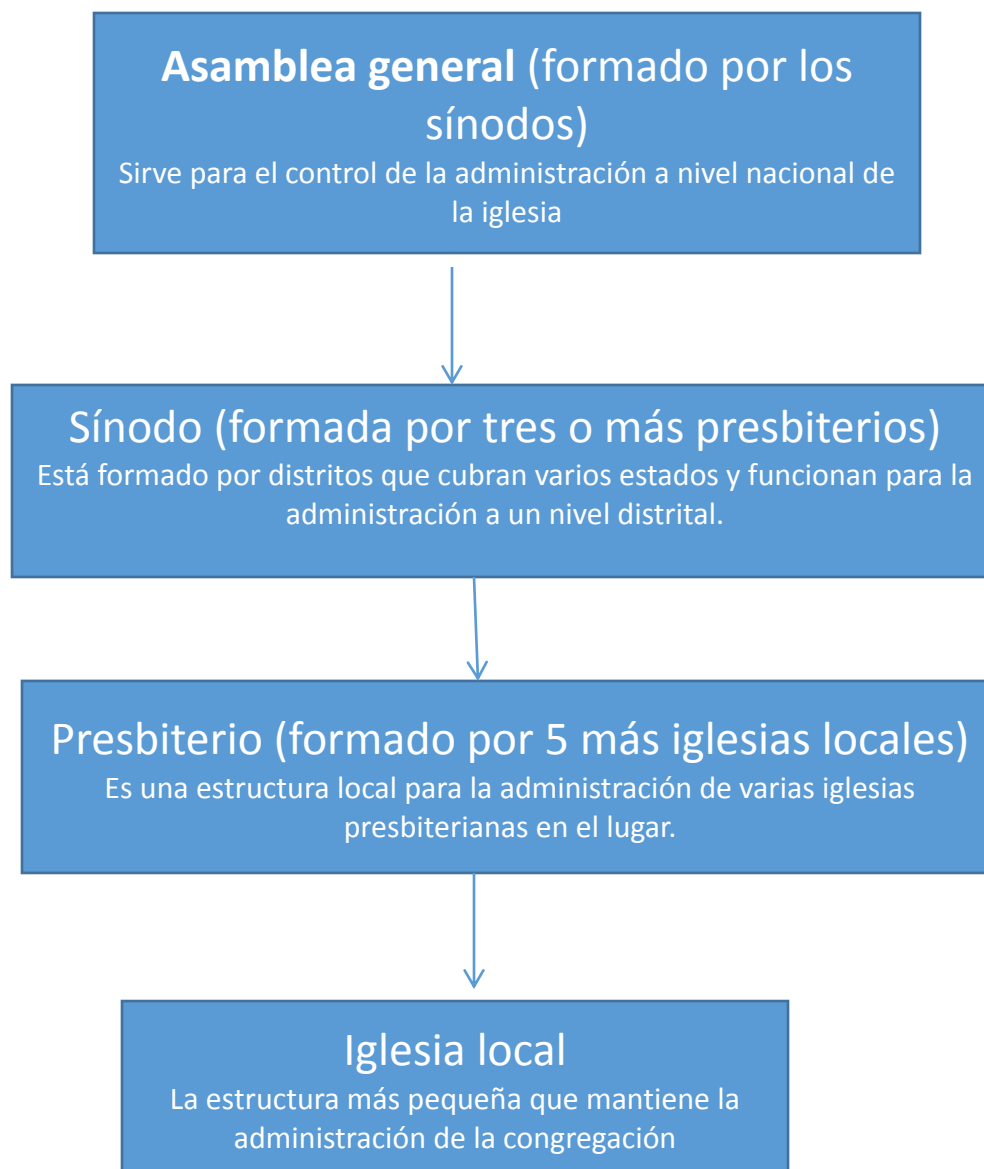

La función del pastor es predicar y dar la enseñanzas del día del culto, además que funge como líder principal de iglesia, pero además de que ayuda a los miembros de la congregación, cuando estos se encuentra en problemas de diferentes índoles espirituales, el pastor es el responsables de la iglesia pero no es el único que está a cargo.

El grupo de ancianos, es un conjunto de miembros de la congregación que son dirigentes de ellas, el título que ello tiene, es obtenido gracias a su devoción de ellos a la iglesia, estos miembros de hermanos toman una decisión importante como quien es el será el pastor. “Yo recibí el llamamiento pastoral de la iglesia nacional Presbiteriana Beer Seba a través de los ancianos de la iglesia, ellos pasan por una elección de candidatos para elegir uno en ese momento la iglesia me eligió a mí” (Gonzales, 2014)

El tesorero que se encarga de toda la administración del dinero que entra por parte de las ofrendas, diezmo y entre otras donaciones, este cargo es diferente a los demás cargo pues en este, no solo los hombres ocupan este cargo también pueden ser mujeres.

Además existen personas conocidas como obreras, estas se encargan de darle apoyo necesario en lo que necesita a la iglesia y al templo, los obreros también pueden estudiar para ser pastores, estos cargos que ocupan estos miembros no son reenumerados como en el caso del pastor en donde él se ocupa completamente de las necesidades de la congregación y del edificio, los demás miembros tiene trabajos aparte dentro en el ámbito local.

Como el caso del pastor Alejandro, este tiene el cargo desde hace más 3 años y este fue cuando él estaba en la ciudad de Chetumal y el pidieron por el grupo de ancianos de la iglesia de Felipe Carrillo Puerto, después de juntan para ver si el pastor Alejandro era aceptado por la miembros, el pastor dentro sus funciones no dispone de todos los ingresos que la iglesia reúnen, sino que al pastor le pagan por un sueldo, que es asignado por el grupo de ancianos, entre ellos está el Hermano Rubén Herrera y el hermano Pablo Perea.

Los miembros de la iglesia Nacional Beer Seba tiene trabajos como el Hermano Pablo Perera que es Maestro y o el de Rubén Herrera que aunque fue el Primer Fotógrafo de la Ciudad y con su padre hayan puesto el primer estudio fotográfico de Felipe Carrillo Puerto y hasta la fecha de hoy se llama “Herrera”, el ahora atiende su propia Papelería que se encuentra a unos cuantos pasos del centro histórico de la ciudad.

Todos los miembros de las iglesias presbiterianas tienen un trabajo dentro de la ciudad algunas de estas personas trabajan en el palacio municipal como es el caso de la tesorera, en algunas de ellos tienen que salir para trabajar a las ciudades de zonas Turísticas.

El pastor Isidro Ek a sus más de 80 años de edad es apoyado por la iglesia, pues el pastor ya no puede hacer muchas Labores que en otros tiempos le daban sustento a su familia, el pastor Alejandro dijo: “el pastor Isidro es muy viejito y es un líder moral, que tiene tiempo en la iglesia, y por eso lo estamos ayudando con poco pero es solo para él y su esposa” (Gonzales, 2014)

En la cuestión del pastor Alejandro que fue quien me dio acceso a la iglesia presbiteriana, el cual es un remigrante pues ha viajado a otros lugares como pastor de apoyo, pero en la iglesia Presbiteriana Beer seba es pastor, al igual su familia es migrante.

Su familia emigró en 1974 del Distrito Federal a la ciudad de Chetumal, esto fue por el proyecto que tenía el gobierno en esa época para que el territorio de Quintana Roo se convirtiera en uno de los nuevos estado de México, él cuenta que sus tíos tenían tres años habían migrado del Distrito Federal al estado de Quintana Roo, pero indica que fue en un poblado llamado Juan N. Ruvirosa muy cerca de la ciudad de Chetumal.

También habla acerca de que fue en el estado de Quintana Roo donde él se convirtió presbiteriano, pues el antes “era católico por tradición” pues desde nacimiento le habían enseñado la doctrina, fue su padrastro quien lo influencio para que este sea parte de la iglesia presbiteriana, así que después de haber estudiado la licenciatura en derecho y un maestría en teología decidió enfocarse en la labor el ser pastor.

Al igual que él, existen varios miembros de la congregación que al llegar a la ciudad de Felipe Carrillo Puerto, encontraron un respaldo dentro de la iglesia presbiteriana, estas personas deciden quedarse dentro de la congregación e

intentan tener relaciones sociales dentro para después extender estas relaciones fuera de Felipe Carrillo Puerto.

## Migrantes en la iglesia presbiteriana

Como se había mencionado dentro de la iglesia presbiteriana hay miembros que provinieron de otro lugar que fuera de Felipe Carrillo Puerto, estos conviven con los miembros originarios de la ciudad los cuales son de lugares muy diferentes a la vida social del lugar, se han adaptado para poder convivir con las personas.

El pastor por su cuenta decía que aunque haya nacido en el distrito federal su identidad pertenece aquí, él me dijo y cito: “una vez me dijo mi papa, tu ya no eres chilango, tú ya te volviste maya”, según su padre se refería a que él se siente parte de la cultura maya, pues aprendió sus costumbres, tradiciones y un poco de su lengua.

El hermano Pablo Perea me indico que él nació en el poblado de Xocempich, afirmó que su familia fue una de las primeras familias dentro de la iglesia presbiteriana diciendo que conoció a los fundadores del movimiento religioso en la península de Yucatán.

La migración de la familia del hermano Pablo se debió a que su padre no tenía trabajo dentro del poblado, así que migraron a Felipe Carrillo Puerto en busca de mejoras económicas, en palabras del hermano Pablo “nuestra mi vida cambio pues mi papa pudo darnos estudios”, después menciono que si ellos se hubieran quedado en el poblado de Xocempich posiblemente no hubiera podido darle los estudios que ahora tiene, pues el ingeniero pero da clases en la escuela preparatoria del CECYTE de Felipe Carrillo Puerto (Perera, FCP; 2014).

Indica que el estudio en la ciudad pero vivió durante un tiempo en la ciudad de Chetumal, para estudiar la ingeniería civil en el instituto tecnológico de Chetumal (ITCH) durante los años ochenta y jamás ha vuelto migrar aunque parte de su familia regresó a la ciudad de Xocempich, el solo va a visitarlos en algunas ocasiones, además agregó que uno de sus tíos es el pastor de la iglesia presbiteriana “La nueva Jerusalén” este fue el primer pastor de la iglesia

presbiteriana Beer Seba después de que estuvo registrada en 1974, y entrará al registro de gobernación.

La migración del pastor Alejandro hacia la ciudad de Felipe Carrillo Puerto es una cuestión religiosa, en la cual implica que él está ahí viviendo dentro del templo porque tuvo la disposición para ir a la iglesia de Felipe Carrillo Puerto, aunque él trabajó que hace dentro de la iglesia es remunerado, él dice que no migró por la cuestión de dinero sino por la razones de fe.

La migración por trabajo es una de las migraciones más estudiadas por varias disciplinas de las ciencias sociales pero existe, un tipo de migración el cual también se pudo observar en la iglesia presbiteriana, la cual es por la cuestión del matrimonio el caso del hermana Ester es uno de ellos pues, pues este hermana vivía en la poblado de Señor, pero desde que se casó ella se mudó a la ciudad, no existía otra cuestión de su migración, solo que con el hombre que se casó vivía en Felipe Carrillo Puerto.

De igual forma la hermana Bertalina que es esposa del pastor es migrante que proviene del poblado de Calendaría, Campeche, pero indica que su infancia la vivió en otro poblado del estado de Campeche el cual es Pomuch esto es debido a que sus padre fue enviado por la iglesia a un misión.

La hermana Bertalina dice “nacé en cuna de cristianos su padre de ella antes de que ella naciera ya profesaban la religión cristiana, ella fue instruida con esa misma fe la cual la llevo estudiar primero en la normal como maestra de educación primaria y luego una maestría en teología” (Bertalina, FCP, 2014)

De igual sus padres también era migrantes pues su madre provenía del poblado de Pomuch y padre era de un poblado de Yucatán que se llama Tekax, sus padres se conocieron cuando su padre viajo a la ciudad de Pomuch en compañía de varios miembros de la congregación de Xocempich.

Su padre según llegó Xocempich después de que su padre lo corriera por haberse cambiado de adscripción religiosa, pues la familia de su padre era católica y el por

unos misioneros que llegaron a la ciudad se convirtió en Cristiano, su padre después de salir de su casa se hizo misionero.

Ella siguió los pasos de su padre pues estudio teología y luego conoció al pastor Alejandro y han estado en diversas iglesias del estado Quintana Roo en campañas y siendo parte de la congregación, en la mayoría de sus viajes han sido hacia el sur del estado.

La migración religiosa, a veces no tiene plazos definidos, aunque ellos migraron no sabiendo a veces cuanto tiempo se quedaran en determinado lugar, empieza hacer planes de vida de igual forma que empiezan a contribuir a la sociedad y a tener relaciones sociales dentro de la localidad, es difícil entender este tipo de migración desde los primeros autores que estudiaron la migración pues algunos de los migrantes por cuestiones religiosas no tiene planes a futuro en algunas ocasiones.

**Los miembros compartiendo un espacio social con otros individuos de otra índole religiosa.**

Como ya se había mencionado dentro de la ciudad de Felipe Carrillo Puerto, existen alrededor de 70 iglesias que están registradas o están en trámite de registro, más otras más que se mantienen en lo imperceptibles para los estatutos del gobierno, estas iglesias conviven entre ellas dentro de la ciudad, los miembros de estas iglesias se reconocen además de que tiene algo en común como es que toda las iglesias no cristianas vinieron de algún lado.

Para muchos de la población de Felipe Carrillo Puerto reconocen fácilmente a dos congregaciones que aunque para muchas estas muchas categorías cristinas, estas iglesias se mantienen como pertenecientes a la idea que las concepciones católicas romanas son equivocadas, por ejemplo los Testigos de Jehová que en el caso de Felipe Carrillo Puerto esta congregación llegó hace cuarenta años a la ciudad y fue por un grupo de misioneros que llegaron de Tekax una era Miguel León y Félix Carrillo los cuales llegaron a la ciudad como una misión, en el caso

de la Iglesia de los Últimos Santos (mormón) llegó a la ciudad de Felipe Carrillo Puerto, en los ochenta por una familia del distrito Federal.

Estas iglesias aunque fueron un punto de relevancia dentro de investigación la población los identifica, el estudio relacionado más con las personas cristianas evangélicas, protestantes, a las cuales luego de acceder a las iglesias presbiterianas también se habló con personas de otras iglesias como es el caso de la iglesia Bautista y la iglesia de Dios de Evangelio Completo.

La iglesia bautista es una congregación de aproximadamente de 50 miembros, las cuales se reúnen entre semana y fin de semana, los días martes y jueves tiene culto a las 7:00 pm al igual que los sábados, los domingos cambia un poco la dinámica de la iglesia pues desde la mañana tiene actividades comenzando a la 10:00 am para la escuela dominical, el evento tiene parte semejanzas y diferencias entre el que se hace dentro de la iglesia Presbiteriana Beer seba y la iglesia bautista, pues el pastor que está enseñando la clase a la congregación no existe ninguna separación entre los miembros para tener una clase especializada sino que todos escuchan la misma enseñanza, por parte de los cultos las dos congregaciones tienen un mismo sistema ordenado en las cual los cantos con himnarios son primero que las ofrendas y la predicación.

En lo que existe la diferencia, que si analizamos su historia estas dos iglesias nacen después de la reforma protestante, una esta tiene su base en la estructura de presbiterios, la iglesia bautista no mantiene esta organización, los considerados bautista consideran el bautizo a la gente mayor como parte fundamental de su creencia, algo que también se maneja en muchas iglesias protestantes incluyendo a la iglesia presbiteriana.

El pastor llamado Jimmy Rosado de la iglesia bautista es un migrante que de nacimiento por razones que su padres salieron del poblado de Tizimin, Yucatán para llegar vivir a la ciudad de Felipe Carrillo Puerto en donde ha estado viviendo estos 32 años, en los cuales ha vivido dentro de la tradición Bautista y durante años fue diacono de la iglesia (es un cargo que se le da a diferentes miembros dependiendo su preparación, para sustentar al pastor y la iglesia), pero desde

hace un año el tomo el cargo de pastor de la iglesia en sustitución del antiguo pastor.

El pastor Jimmy que ha vivido toda su vida en Felipe Carrillo Puerto has visto como muchos miembros emigran hacia otras parte en busca de mejoras para su vida, pues esta ciudad no las puede satisfacer las necesidades de su familia, de echo el indica que el número de sus miembros es reducido a veces por sus de esta migraciones que hace la gente.

Después de seguir investigando, encontré que la vida del presbiteriano no solo parte de ellos y el mundo exterior, convivir con aquellas personas que no tiene las mismas creencias, como es la tradicional católica romana que es la tiene más adscritos dentro de la ciudad, sino también comparten un espacio social con miembros de diferentes iglesias cristina no católica, que tienen ideologías casi iguales, son los detalles que definen a las iglesias y aunque para un observador no le son fáciles de percibir.

## La iglesia de Dios de Evangelio completo

El parte de mi investigación también fue efectuada en la iglesia de Dios del Evangelio Completo en la cual tuve interacción con la pastora que se llama: Rosario Chable Aguilar y el copastor Daniel Arias, además de que se el Hermano Odiseo Huchim quien es el encargado de Asuntos Religiosos en la ciudad, el mantienen los registros de las iglesias y me proporcionó algunos de los datos que se ha analizado en esta investigación.

En esta iglesia a diferencias de la iglesia Presbiteriana y la iglesia Bautista que los mantiene los cargos importantes, en la iglesias de Dios del Evangelio Completo, existe una diversidad de género, dentro de los lideres, de esta religión como ya se había mencionado en capítulos anteriores, históricamente esta iglesia en México se ha movido por una mujer líder llamada María Atkinson, la cual trajo la primera iglesia a México.

La historia de los pastores de la Iglesia del Evangelio Completo, es parte de un interesante estudio por su forma de trasladarse de una región a otra, por la



religión también, podría ser parte de una forma de migración. Pues como ya se había mencionado no existen planes a futuro, aunque refieren que se van elaborando conforme pasa el tiempo y se dan las necesidades.

El copastor Daniel Arias ha estado en varios lugares del país, pero nació en la ciudad de Escárcega, Campeche y que lleva 5 años viviendo en la ciudad de Felipe Carrillo Puerto, y vino aquí con su esposa para estar a cargo de la iglesia en la ciudad, afirmó que antes de estar en Felipe Carrillo Puerto estuvo en ciudades como Monterrey, Guadalajara y ciudad de México, además de que estuvo fuera del país en Los Ángeles, California, E.U. y que sus razones lo relaciona por el trabajo, hasta que encontró en Campeche la conversión al cristianismo, para después casarse con la pastora.

El copastor Daniel Arias cumple la función de estar a cargo cuando la pastora no se encuentra, además que él está encargado de predicar en aquellos días, que no solo no esté la pastora, sino también cuando no se siente disponible de predicar y tomar decisiones importantes en su ausencia, ya que no es el líder de la iglesia, tiene que trabajar para mantener a sus familia, mientras su esposa se encarga de la iglesia. “El cargo de la pastora es mantener de manera espiritual y social a las miembros de la iglesia: “en mi papel como líder es guiar a la gente sobre todo en el aspecto espiritual, es cierto que somos conscientes de que nuestra sociedad hay problemas en la sociedad pero nosotros como, pueblo de dios, cuando digo pueblo de dios son todos aquellos que hemos creído en dios y leemos lo que la biblia nos ordena, nosotros debemos orar, si vamos a orar por nuestra autoridades y ayudar a la gente que necesite, más bien es espiritual pero también hacemos labor social cuando se requiera, lo tenemos que hacer porque creemos que es parte de lo que nosotros predicamos” (Chable, FCP; 2014).

La pastora es una migrante que viene de Campeche, pero que nació en Chiapas en un lugar llamado Raymundo Enrique, el cual se encuentra localizado cerca de Palenque Chiapas, ella ha viajado a diferentes partes del país por la misión buscando estar a cargo de las iglesias que los necesitan, a esto ella lo conoce como “misión” ha estado en Tabasco, Veracruz y en Campeche y fue en la iglesia

de Escárcega, donde ella recibió el llamamiento para venir a encargarse e la iglesias que se está en Felipe Carrillo Puerto.

“Nosotros Creemos que el señor Jesús llama a las personas con llamó a sus apóstoles para predicar pero de una manera especial, y yo creo que tuve ese llamado, porque a la edad de 16 años empecé a sentir el deseo de enseñar y estudiar, entonces me fui a una escuela teológica, que llama Instituto Bíblico “Lemuel” que estaba en palenque Chiapas a hora esta en Villahermosa tabasco y salí, después de salir esa escuela teológica nos asignaron al lugar donde vamos a trabajar, de esa manera es que he estado viajando, porque nos manda a lugares a pastorear, nos mantiene un determinado tiempo y luego de ahí nos cambia a otro lugar, y es así que desde hace 5 años llegue a la ciudad de Felipe Carrillo Puerto” (Chable, FCP; 2014).

El cambio de adscripción religiosa de la Pastora Rosario fue a temprana edad, ella, buscaba que unos estudiantes de la escuela teológica Lemuel que estaban en la localidad. Sanen a su padre por la enfermedad que lo tenía convaleciendo, después de que su padre fue sanado, por aquellos misioneros ella se dedicó a aprender más de la doctrina cristiana evangélica, por esas razones es que hoy en día está bajo el cargo de pastora.

“Ya entre a esta agrupación, creí en dios cuando tenía como 8 años, porque mi papa sufría ataques epilépticos, la biblia dice que dios sana a los enfermos, esa predicación la escuche cuando era chica, entonces yo invite los hermanos, en ese tiempo estudiantes que nos estaban enseñando, a que vinieran a ver a mi papa, si dicen que dios sana vayan, después de eso había sanado, empecé a ir no a una iglesia sino a un pequeño grupo que estaban organizando” (Chable, FCP; 2014).

El adaptamiento al lugar para esta familia pastoral, le ha sido mu difícil, desde e clima hasta las personas que los ven diferentes, cuentan que hasta las comidas tradicionales son muy diferentes a otros lugares donde han estado y que uno de los cuestiones es la lengua, al llegar aquí ellos no tenían conocimiento del maya pero gran parte de su congregación es maya hablante.

“no es fácil adaptarse sobre todo el problema que empecé a enfrentar es que ellos hablan maya y yo todavía no puedo hablar maya, pero estoy aquí por amor y cuando la haces por amor te adaptas y con chance en algún momento pueda hablar maya” (Chable, FCP;2014).

Aunque las migraciones se dan por razones económicas y políticas, con este estudio también pudimos hacer un análisis de otro tipo de migración, que son las religiosas las cuales por parte de la pastora y el hermano Arias, la cual es parte de una de Abbdel Camargo cuando dice “Usualmente los estudios sobre el fenómeno migratorio en México han centrado su atención en los aspectos económicos e incluso políticos que promueven la movilidad de las personas. Sin embargo, se ha dado poca visibilidad a otros elementos del campo social que incentiva los desplazamientos: el campo de lo religioso es uno de ellos” (Camargo, 347; 2011), así es como podemos decir que este tipo de desplazamiento aunque no es relevancia en los números poblacionales, pero si llegan a influir en la vida de una sociedad receptora.

La migración por tener el anhelo superarse es parte de la investigación con el Profesor Odiseo Huchim el nació en Ixche es maya que quiere decir “ojo de estrella” en Campeche, nació en una familia que se dedicaba a la agricultura en la siembra frijol, chaya y maíz además de que para consumo doméstico cazaban venados entre otras especies de la región.

Migró a la capital para ser músico, estuvo en un grupo musical ahí estuvo hasta después de que el grupo musical se terminara, luego estudio una de su primeras licenciaturas, la cual fue como músico, en donde se enlisto al ejército mexicano, ahí aprendió a tocar el saxofón y la trompeta, además también estudio para profesor de primaria en la escuela de mejoramiento profesional Numero 30 de Mérida Yucatán.

“La vida cristiana que él tiene en parte la tiene desde hace 10 años, pues indica que desde muy pequeño había escuchado pero que no se acercó a la vida cristiana: “Cuando yo tenía aproximadamente 7 años mi mamá me llevaba pero

como fueron pasando los años yo me aleje, en ese tiempo era joven y me perdí, y regresé cuando ya estaba viejo” (Huchim, 2014).

Un milagro en las vías urinarias, provocaron que el Profesor Odiseo entre como creyente a la iglesia de Dios del Evangelio Completo, su familia también es creyente de la religión cristiana no católica, pero en diferentes iglesia, una de sus nueras asiste a la Iglesia Nacional Presbiteriana Beer Seba.

De igual manera él como maestro, ha estado viajando a diferentes lugares aunque el lugar que él tiene como su hogar es Felipe Carrillo Puerto, “estuve dando clases en Tusik, Yucatán y en Kantuninkil en Lázaro cárdenas pero siempre regreso a Felipe Carrillo Puerto” (Huchim, FCP; 2014)

Además de ser maestro se ha desempeñado en la vida política del municipio, empezó como contador en la administración del municipio, pero por razones de cambio de partido político, que fue del partido revolucionario institucional (PRI) al Partido de la Revolución Democrática (PRD) decidió renunciar, así fue hasta que regreso, en esta administración con el nuevo presidente municipal del partido con el cual milita.

“El cristianismo, en su larga historia, ha tomado diversas actitudes frente a la carne y las instituciones sociales” (Chinoy, 309; 1961), así mismo el cristianismo se ha adaptado a cuestiones políticas y económicas, manteniendo un estilo de vida conforme a su fe.

La vida de los cristianos no solo está en vuelta en cuestiones espirituales sino también, se mueven a través de cuestiones sociales y políticas, la mayoría de ellos laboran todos los días con personas que tienen creencias diferentes y interactúan con ellos dando paso así a la cohesión social entre la diversidad religiosa.

## Conclusión: La migración una forma de mover la fe

El estudio nos dio una idea de cómo se mantienen las religiones en la ciudad de Felipe Carrillo Puerto, la diversidad religiosa que hay dentro de los círculos sociales internos, y que un espectador a simple vista no puede percibir todo, pero nuestra investigación minuciosa nos dejó abrir la cortina urbana de una población y mostrar como las religiones ocupan un espacio para poder libremente ejercer su derecho de libertad de Culto.

Los migrantes son parte de una transformación que se va dando en las poblaciones receptoras, en el caso de Felipe Carrillo Puerto, la gente mantiene sus tradiciones, pero de igual forma los migrantes se van integrando a la vida social y sus tradiciones se intenta llevar a cabo, los migrantes reelaborando un paronímica diferentes, y con esto entendimos que la migración no solo repercute en lo social, político, económico, sino que en los religioso también, mueve fibras importantes en que la ciudad tenga contactos con otras lugares a través de las personas que llegan.

Por la tanto los espacios religiosos que son ocupados por los migrantes llegan a causar un efecto en la población pues la gente local, además de que lo miembros de las nuevas iglesias cristianas no católicas buscan adeptos que se integren a la nueva creencia religiosa, la gente se acerca de igual forma buscando un nuevo estilo de vida, que pueda cambiar sus conflictos personales entre que los nuevos miembros.

Estas iglesias van aumentando el número considerablemente en la ciudad y crece de igual forma los edificios que son construidos para que los creyentes y que puedan manifestar su creencia, como dijo el profesor Odiseo Huchim en la entrevista que le fue aplicada: “Parece que cada día hay una nueva iglesia en Felipe Carrillo Puerto” (Huchim, 2014), la diversidad se hace más constante al paso del tiempo, no importando que el individuo sea migrante o no.

Los miembros de la iglesia también son parte de una sociedad en la cual conviven y se integran a la vida cotidiana, además de que integran a sus hijos a esta vida

social, los niños van a la escuela local y a veces existe diferencias entre lo que es enseñando en las escuelas y lo que es enseñado en la iglesia, ahí tiene la situación de creer lo indica la Fe, pero existen cuestiones de las ciencias enseñadas en la que no son tomadas en cuenta, esto parte de la interpretación simbólica aceptada, la ideología del pensamiento de un creyente y la vida social están separadas en el sistema de prohibiciones que mantiene el mismo miembro de la iglesia.

Respecto a este sistema de símbolos que tienen los creyentes, en donde las estructuras del estudio de Marc Auge apunta que aunque podemos separar lo simbólico, con lo natural estos están entrelazados creando la identidad religiosa de los individuos: “Más que hablar de una lógica simbólica de la naturaleza y de una lógica simbólica de lo social, convendría hablar mejor de lógica simbólica aplicada a la alternativa o simultáneamente a interpretar la naturaleza y a considerar lo social” (Auge, 52: 1998).

Diciendo esto podemos analizar que en las iglesias de Felipe Carrillo Puerto los creyentes también mantienen las dimensiones, una de las más relevantes es el templo, donde organizan todas las ceremonias, pues es considerado sagrado, además de la biblia y otros símbolos más, pero lo importante del templo que ocupa un lugar en la geografía de la ciudad y que es percibido por la gente común. En Felipe Carrillo Puerto las iglesias son parte de la vida urbana y son percibidos por todos los eventos que suceden en las calles de los alrededores, la diferencia entre las personas de Felipe Carrillo Puerto y los creyentes, son las principales formas de ver la diversidad del pensamiento que existe en una ciudad de apenas 70,000 personas, que viven y se relacionan entre ellos para crear la cohesión que necesita la sociedad.

El análisis de que algunos de los miembros más importantes de la Iglesia presbiteriana son personas profesionales que fueron a la escuela superior y además, algunos de ellos ocupan cargos importantes dentro del gobierno o los ocuparon en algún momento de la historia de la localidad es significativo.

Ahora son parte de la historia de Felipe Carrillo Puerto, con los años que tienen en la ciudad, los cristianos no católicos son parte de otra historia silenciosa de como las religiones nuevas fueron integrados a la ciudad, por el comienzo de un movimiento clerico que hasta la actualidad ha estado emergiendo con más fuerza no solo en la localidad o en el estado de Quintana Roo, sino además es un movimiento que desde finales del siglo pasado ha tenido una relevancia para los estudios de antropología de la religión en la país, el cambio de adscripción religiosa provoca los nuevos fenómenos sociales que surgen en las ciudades.

Sin dejar de lado del tema pero metiéndonos a la cuestión de los migrantes y como éstos influyen en los cambios de un determinado lugar, la religión es parte de estos y en algunas ocasiones los migrantes se adaptan a la religión, para tener beneficios, pero los que llegan para generar un cambio en el pensamiento entre las personas de la localidad, toman parte de las nuevas creencias dentro de un crisol religioso.

La migración como ya se había mencionado por algunos autores, definiendo la migración señalan que crean planes a futuros alguno de los entrevistados, vivieron en crear estos planes conforme su vida se fue estabilizando, en esta situación algunos de los entrevistados llegaron con un tiempo determinado de estancia, pero se fueron quedando dentro de la ciudad hasta volverse parte de ella, los migrantes ahora se siente que son de la región a la que se consideran su hogar.

Muchos de estos migrantes que llegaron desde pequeños de otros lugares de nacimiento, se siente parte del lugar, algunos aunque hayan venido de lejos con diferencias culturales a la del sur del estado, dicen tener una nueva identidad considerada ya su única identidad, en otras cuestiones hay migrantes que apenas llevan unos años en la localidad y todavía les cuesta trabajo adaptarse a ella, estos migrantes todavía no siente esta nueva cultura como parte de su vida.

Estos migrantes se manifiestan como parte de la historia de Felipe Carrillo Puerto otros apuntan que la historia del estado de Quintana Roo es construido por los migrantes, podemos indicar que quintana Roo, se creó por migrantes de diferentes lugares del país y que la gente llegó esta Estado creado en 1974, para crear una

nueva vida pero estos migrantes no replicaron la cultura que traían tal y como es sino que trataron de crear un relación con los demás extractos de otras culturas, los migrantes que construyeron el estado, generaron una sola idea que todavía construyendo como la identidad del estado.

La identidad del estado esta compartida con la identidad de los migrantes y las culturas y personas que estuvieron aquí desde antes de la gran ola migratoria que ocurrió en los años setentas, la cultura maya es con la que se identifica el estado y más cuando hablamos de Felipe Carrillo Puerto, pero la realidad de esta afirmación inconclusa, en que una gran parte de estos migrantes no son mayas, pero respetan esta tradiciones y en como ya dijimos a veces son parte.

Con respecto a los migrantes que llegan de lugares como Yucatán que es el estado vecino y donde la cultura es la misma en rasgos generales, los migrantes de esta localidad todavía mantiene relaciones con los miembros de sus familias que siguen en ese te lugar es decir que esto migrantes tienen relaciones sociales fuera de la localidad permanente y además son parte del movimiento que todavía se sigue dando en la ciudad.

Los espacios sociales que existen dentro de Felipe Carrillo Puerto para la gente que es creyente de religiones cristianas no católicas, ahora son parte de los registros municipales, estas personas comienzan a tener relevancia en la ciudad, aunque son el 13% de la población total del lugar, el número va en aumentando, y siguen llegando a la ciudad migrantes, que tienen la religión cristiana o también la religión católica tradicional, pero con diferentes variables, la ciudad crece y la diversidad religiosa llega a tener más relevancia conforme este proceso sigue.

Así que para concluir podemos decir que las ciudades cambian, las culturas no se mantienen en un estado inerte, el tiempo va generando cambios desde y las sociedades, los fenómenos que en otro tiempo no tenían esos cambios en la religión, los creyentes otras creencias, son personas sociales que conviven con ideas propias no solo sobre su espiritualidad, sino también, sobre cuestiones políticas, económicas que los hacen estar integrados como parte de la vida en Felipe Carrillo Puerto.



## Bibliografía

- Salazar Angulo, Lucio Armando, *Mayas migrantes de Felipe Carrillo Puerto hacia la Costa sur del estado de Quintana Roo*, Tesis de la Licenciatura de Antropología Social, edit. Universidad de Quintana Roo, México, 2013.
- Higuera, Antonio (Coordinador). "Diversidad cultural en Quintana Roo Ensayos sobre religión y cultura maya", edit. Universidad de Quintana Roo, México, 2012.
- Higuera Antonio, "Quintana Roo entre tiempos: Política, poblamiento y explotación, forestal, 1872-1925", Edit. Universidad de Quintana Roo, México, 2002.
- Hernández, Alberto "Los nuevos caminos de la fe. Prácticas y creencias al margen institucional", Colegio de Frontera Norte, México 2011.
- Sierra Sosa, Ligia y Cárdenas Eliana, "Encuentros y divergencias: dinámicas migratorias desde la frontera sur", edit. Universidad de Quintana Roo, México 2013.
- Sierra Sosa, Ligia y Robertos Jiménez Julio (Coordinadores), "Migración, trabajo y medio ambiente: Acercamiento teóricos en las ciencias sociales desde el caribe mexicano." Edit. Plaza y Valdés, México, 2006.
- Cárdenas Méndez Eliana, "Esos históricos infatigables: dinámicas migratorias de guatemaltecos en el estado de Quintana Roo 1984-2009" edit. Plaza y Valdés, México, 2011.
- Cárdenas Méndez, Eliana (coordinadora), "Sin ir más lejos: De identidades migraciones y fronteras". Edit. Universidad de Quintana Roo, México, 2011.
- Ek, Elmer Armando "Tixcacal Guardia: la dinámica de un poder local en un espacio religioso". Tesis de la licenciatura en antropología social, edit. Universidad de Quintana Roo, México 2011.
- Ibarra Mateos, Marcela (coordinadora), "migración, reconfiguración transnacional y flujos de población, edit. Universidad Iberoamericana Puebla, México, 2007.

-Vargas Paredes, Saúl (Coordinador), "Migración, políticas públicas Caribe mexicano hoy", edit. Miguel Ángel Porrúa", México, 2009.

-Rodríguez Márquez, Jaime Román, "El rol de la mujer maya en la unidad doméstica y su impacto en los índices de peso y talla en niñas y niños, en señor, municipio de Felipe Carrillo Puerto, Quintana Roo". Tesis de la licenciatura en antropología social, edit. Universidad de Quintana Roo, México, 2008,

-Taylor S.J., R. Bogdan "La observación participante. Preparación del trabajo de campo" en introducción a los métodos cualitativos de investigación, edit. Paidós, España, 1978.

- Zorrilla Arena, Santiago, "El método en la investigación" en *Introducción a la metodología de la investigación*, edit. Aguilar León, México, 2002.

-Calvo Buezas, Tomás y Domingo Barbolla Camarero, "Métodos y técnicas de investigación: definiciones previas" en *Antropología. Teorías de la cultura, métodos y técnicas*, edit. Abecedario, España, 2006.

- Rossi Ino y Edgard O'Higgins, "Métodos antropológicos" en "*Teorías de la cultura y métodos antropológicos*", edit. ANAGRAMA, Barcelona, España, 1981

-Harris Marvin, "Antropología cultural" edit. Alianza editorial, Madrid, España, 2009.

-Prat Joan, "El estigma del extraño: Un ensayo antropológico sobre sectas religiosas", edit. Ariel, Barcelona, España, 2001.

Fromm Erich, "Religión y psicoanálisis" Edit. Pisque, Buenos Aires, Argentina, 1956.

-Perruchoud Richard "Glosario sobre la migración: derecho internacional de la migración" Edit. Organización Internacional para las Migraciones (OIM), Ginebra, suiza, 2006.

- Turner Víctor, "Las selva de los Símbolos: aspectos del ritual ndembu", edit. Siglo XXI, 1980, Madrid, España.

-Villalón Cárdenas, Gustavo, Farías Caro Osvaldo, Acuña Acosta Eugenio, "Migraciones internas regionales 1992-2002", edit. Instituto Nacional de Estadísticas. Santiago, Chile, 2007.

Rivera Farfán, Carolina, García Aguilar, María del Carmen, Lisbona Guillen Miguel, Sánchez Franco Irene, "Diversidad religiosa y conflictos en Chiapas: intereses, utopías y realidades" edit. CIESAS, 2011, México.

-De la Torre Castellanos, Renée "Religiosidades nómadas. Creencias y prácticas heterodoxas en Guadalajara" edit. CIESAS, 2012, México.

-Chinoy, Ely, "La sociedad: una introducción a la Sociología, edit. Fondo de cultura económica, México, 1996.

-Gaxiola López Maclovio, "Historia de la iglesia apostólica de la Fe en Cristo Jesús de México, Edit. Iglesia apostólica en la fe en cristo Jesús, 1970.

-Lluís Duch, "antropología de la religión", edit. Herder, 2001.

-Augé, Marc, "Dios como objeto: símbolos, cuerpos, materias, palabras", edit. Gedisa Editorial, Barcelona, España, 1998.

-Blanco, Cristina, "Migraciones Contemporáneas", edit. Alianza, España, 2000.

Goffman Erving, "Estigma: la identidad deteriorada", Edit. Amorrortu Editoriales, Buenos aires, Argentina, 1963.

-Durand, Jorge, "Políticas emigratorias en un contexto de asimetría de poder. El caso mexicano, 1900-2003", en Nassif, Alberto y Jorge Alonso (coord.), Edit. Ciesas-Porrúa, México, 2005.

-Dow, James; "santos y supervivencia", edit. Instituto Nacional Indigenista, México, 1990.

-Partida Bush, Virgilio "Migración interna", edit. Instituto nacional de Estadística Geografía e informática, 1994.

## **Páginas de Internet**

-Monografía del distrito electoral federal 02 del estado de Quintana Roo.

Ballesteros Pérez, Xóchitl

[http://www.ife.org.mx/documentos/DECEYEC/reg\\_indg\\_qro.pdf](http://www.ife.org.mx/documentos/DECEYEC/reg_indg_qro.pdf)

-Los chicleros y tumbadores de Quintana Roo

Ponencia acerca de la lengua y la identidad de los pueblos mesoamericanos.

Pérez Aguilar, Raúl Arístides.

<http://www.naya.org.ar/congresos/contenido/49CAI/Aguilar.htm>

-Datos del instituto nacional de estadística y geografía 2010.

<http://www.microrregiones.gob.mx/zap/datGenerales.aspx?entra=pdzp&ent=23&mun=0>

[02](#)

-<http://quintanaroo.webnode.es/municipios/felipe-carrillo-puerto/>

-Micolta león, Amparo

“Teorías y conceptos asociados al estudio de las migraciones internacionales”

[dialnet.unirioja.es/descarga/articulo/4391739.pdf](http://dialnet.unirioja.es/descarga/articulo/4391739.pdf)

-Bueno Sánchez, Eramis

Conceptos y definiciones sobre la migración.

[catarina.udlap.mx/u\\_dl\\_a/tales/documentos/lri/...c.../bibliografia.pdf](http://catarina.udlap.mx/u_dl_a/tales/documentos/lri/...c.../bibliografia.pdf)